

# KARPACZ



## Kłopotliwe rozstrzygnięcia radnych w głosowaniach



Ważne decyzje radnych i ich stanowisko w poszczególnych głosowaniach nad projektami uchwał. ► 2-3

### ■ Czy powstanie nowa przyrodnicza atrakcja w Karpaczu...

Nowa atrakcja przyrodnicza w Karpaczu może powstać dzięki radnym Rady Miejskiej Karpacza, zespół przyrodniczo-krajobrazowy położony między strumieniem Płomnica, a osiedlem skalnym w północno-wschodniej części Karpacza na obszarze 31,69 ha może stać się fragmentem krajobrazu naturalnego i kulturowego zasługującym na szczególną ochronę w naszym mieście. ► 6-9

### ■ Przypominamy: uchwała reklamowa już obowiązuje

Uchwała reklamowa obowiązuje już w Karpaczu - „krajobraz i miejska przestrzeń tak jak powietrze jest dobrem wspólnym i tak jak powietrze powinna być chroniona”, „Estetyka otoczenia to nie sprawa gustu. Estetyka to inwestycje, turystyka, to rozwój Twojego miasta”, czy tzw. uchwała reklamowa w Karpaczu będzie początkiem dobrych i przemyślanych zmian. ► 10-11

### ■ Koncepcja budowy północnej obwodnicy miasta Karpacz

Autorzy wskazują w dokumencie na znaczący wzrost liczby pojazdów w mieście, brak systemu parkingów i alternatywnej komunikacji miejskiej. Budowa obwodnicy ma łączyć wlot do miasta od strony północnej i wschodniej (z kierunku m. Miłków i Kowary) z górną częścią miasta w okolicach Hotelu „Gołębiewski”, planowana długość wynieść ma 3,906 km. ► 14-15



# Wniosek o przeprowadzenie referendum **ODRZUCONY**

**RADA MIEJSKA KARPACZA W I KWARTALE 2021 R. ZAJMOWAŁA SIĘ KILKOMA NIEZWYKLE WAŻNYMI SPRAWAMI DOTYCZĄCYMI FUNKCJONOWANIA NASZEGO MIASTA, A TAKŻE PAŃSTWA, 18 LUTEGO 2021 R. ZOSTAŁ PRZEKAZANY PRZEZ BURMISTRZA WNIOSEK MIESZKAŃCÓW DO PRZEWODNICZĄCEGO RADY MIEJSKIEJ KARPACZA O PRZEPROWADZENIE REFERENDUM.**

W tym celu Rada Miejska Karpacza powołała ze swojego grona Komisję doraźną w celu sprawdzenia, czy wniosek mieszkańców o przeprowadzenie referendum odpowiadał przepisom ustawy z dnia 15 września 2000 r. – o referendum lokalnym. Wniosek mieszkańców pod względem formalnym spełniał wy-

magania określone w ustawie, jednakże Komisja miała wątpliwości związane co do zgodności z prawem potencjalnego rozstrzygnięcia referendum. Burmistrz Miasta Karpacza Pan Radosław Jęcek na wniosek Komisji przedstawił przygotowaną przez obsługę prawną Urzędu Miejskiego w Karpaczu opinię z, której wynikało, że sformułowane we wniosku pytanie referendalne mogło prowadzić do rozstrzygnięcia niezgodnego z prawem. Burmistrz Karpacza na wniosek Komisji zwrócił się również zapytaniem ofertowym do czterech adwokatów/radców prawnych o sporządzenie niez-

ależnej opinii prawnej w tym zakresie, jednakże wniosek ten pozostał bez odpowiedzi. Jaka zatem była treść pytania referendalnego przygotowana przez grupę mieszkańców, która według opinii obsługi prawnej Urzędu Miejskiego w Karpaczu mogła prowadzić do rozstrzygnięcia sprzecznego z prawem?

**„Czy zgadzasz się na respektowanie zakazów, nakazów i ograniczeń praw i wolności obywatelskich, wprowadzanych wbrew Ustawom i Konstytucji RP poprzez rozporządzenia Rady**

**Ministrów, w związku ze stanem epidemii?”**

19 marca 2021 r. Rada Miejska Karpacza na sesji podejmowała projekt uchwały w sprawie odrzucenia wniosku o przeprowadzenie referendum na terenie gminy Karpacz. Podczas sesji wypowiedział się w imieniu grupy mieszkańców Pan Wojciech Ryngwelski, a także Poseł na Sejm RP Janusz Korwin-Mikke, ostateczny wynik głosowania przesądził o przyjęciu projektu uchwały w sprawie odrzucenia przez radnych wniosku o przeprowadzenie referendum na terenie gminy Karpacz. Inicjator referendum Pan Wojciech Ryngwelski postanowił zaskarżyć decyzje radnych i złożył w tej sprawie **20 kwietnia 2021 r.** skargę do Wojewódzkiego Sądu Administracyjnego we Wrocławiu.

## GŁOSOWANIE W SPRAWIE ODRZUCENIA WNIOSKU O PRZEPROWADZENIE REFERENDUM

1.	CZERNIAK	NB
2.	CZUBAK	ZA
3.	FRYTZ	PRZECIWIW
4.	GRABSKA	PRZECIWIW
5.	HAJNDRYCH	ZA
6.	KOŚCISZ	ZA
7.	KUBIK	PRZECIWIW
8.	MOTYLSKI	ZA
9.	PAJDZIK	ZA
10.	PATEK	NB
11.	RYCZKOWSKI	ZA
12.	SEWERYN	ZA
13.	STANISZEWSKA	ZA
14.	TALAGA	ZA
15.	WESOŁOWSKI	WSTYRZYMAŁ SIĘ

Kolejną bardzo ważną sprawą, którą zajmowali się radni było procedowanie na sesji w dniu **28 kwietnia 2021 r.** projektu uchwały w sprawie odrzucenia wniosku o przeprowadzenie referendum na terenie gminy Karpacz. Projekt na kilkanaście dni przed sesją trafił do wszystkich Komisji Rady Miejskiej Karpacza celem zapoznania wraz z załącznikami, w tym rozstrzygnięciem uwag nieuwzględnionych przez burmistrza do projektu Studium wniesionych przez osoby prawne i fizyczne oraz jednostki organizacyjne nieposiadające osobowości prawnej. W sprawie odrzucenia przez radnych

projektu Studium przygotowanego przez burmistrza wpłynęła w dniu **22.03.2021 r.** (z dnia 14.03.2021 r.) do Biura Rady Miejskiej Karpacza również petycja, którą podpisało 637 mieszkańców Karpacza. **26 kwietnia 2021 r.** Niezależna telewizja NTV prowadziła relacje spod Urzędu Miejskiego w Karpaczu z radnymi i zebranymi mieszkańcami w sprawie nadmiernej zabudowy miasta i przyjęcia przez radnych Studium, którą prowadziła wykonująca zawodowo działalność lobbingową Pani Dominika Dominiak. W dniu **27 kwietnia 2021 r.** odbyła się na wniosek tej samej lobbytki reprezentującej część mieszkańców Karpacza, dyskusja publiczna online z udziałem radnych, burmistrza i mieszkańców Karpacza, która udostępniona została również na kanale youtube.com (Spotkanie z Burmistrzem i Radnymi Karpacza w sprawie Studium). Ostatecznym dniem **28 kwietnia 2021 r.** Burmistrz Miasta Karpacza Radosław Jęcek podczas XXXIX Sesji Rady Miejskiej Karpacza wycofał z porządku obrad projekt Studium, przed głosowaniem wniosku burmistrza o zmianę porządku obrad sesji i wycofanie projektu Studium do prac w Komisjach rozgorzała gorąca dyskusja, część radnych optowała za odrzuceniem projektu Studium w zaproponowanym kształcie w głosowaniu, zgodnie z wolą mieszkańców Karpacza wyrażoną w złożonej petycji.

## WYCOFANIE PROJEKTU STUDIUM DO PRAC W KOMISJACH RADY MIEJSKIEJ KARPACZA

1.	CZERNIAK	PRZECIWIW
2.	CZUBAK	ZA
3.	FRYTZ	PRZECIWIW

4.	GRABSKA	PRZECIWIW
5.	HAJNDRYCH	WSTYRZYMAŁ SIĘ
6.	KOŚCISZ	ZA
7.	KUBIK	PRZECIWIW
8.	MOTYLSKI	ZA
9.	PAJDZIK	PRZECIWIW
10.	PATEK	ZA
11.	RYCZKOWSKI	ZA
12.	SEWERYN	ZA
13.	STANISZEWSKA	ZA
14.	TALAGA	NIE GŁOSOWAŁ
15.	WESOŁOWSKI	ZA

Na tej samej sesji Rady Miejskiej Karpacza w dniu **28 kwietnia 2021 r.** radni zajęli się projektem uchwały w sprawie rozpatrzenia petycji mieszkańców Karpacza w sprawie odrzucenia w całości projektu Studium uwarunkowań i kierunków zagospodarowania przestrzennego miasta Karpacz wraz z Prognozą oddziaływania na środowisko, pod petycją podpisało się 637 mieszkańców. Komisja Skarg Wniosków i Petycji Rady Miejskiej Karpacza uznała petycję za zasadną, radca prawny z Urzędu Miejskiego w Karpaczu Pan Jakub Karaś ocenił negatywnie przedłożony przez Komisję projekt uchwały wskazując na braki formalne petycji.

Podczas sesji Przewodniczący Komisji Skarg Wniosków i Petycji Wiesław Czerniak odczytał opinię prawną przygotowaną przez Panią Annę Mazur-Milczanowską reprezentującą Stowarzyszenie SOKIAS z Karpacza w, której przedstawiono zgoda odmienne stanowisko w sprawie rozpa-

trzenia petycji:

Przepis art. 4 ust. 2 ustawy z dnia 11 lipca 2014 r. o petycjach (tj. Dz.U. z 2018, poz. 870 ze zm.) określa wymogi formalne składanej petycji. Należą do nich:

- 1) oznaczenie podmiotu wnoszącego petycję; jeżeli podmiotem wnoszącym petycję jest grupa podmiotów, w petycji należy wskazać oznaczenie każdego z tych podmiotów oraz osobę reprezentującą podmiot wnoszący petycję;
- 2) wskazanie miejsca zamieszkania albo siedziby podmiotu wnoszącego petycję oraz adresu do korespondencji; jeżeli podmiotem wnoszącym petycję jest grupa podmiotów, w petycji należy wskazać miejsce zamieszkania lub siedzibę każdego z tych podmiotów;
- 3) oznaczenie adresata petycji;
- 4) wskazanie przedmiotu petycji.

Jeżeli petycja nie spełnia wymogów wskazanych w pkt 1 i 2 powyżej pozostawia się ją bez rozpatrzenia. Natomiast, jeżeli petycja nie spełnia wymogów opisanych w pkt 3 i 4 powyżej podmiot właściwy do rozpatrzenia petycji wzywa, w terminie 30 dni od dnia złożenia petycji, podmiot wnoszący petycję do uzupełnienia lub wyjaśnienia treści petycji w terminie 14 dni z pouczeniem, że petycja, której treść nie zostanie uzupełniona lub wyjaśniona, nie będzie rozpatrzona.

Petycja z dnia 14 marca 2021 r. w sprawie w sprawie odrzucenia w całości projektu Studium uwarunkowań i kierunków zagospodarowania przestrzennego miasta Karpacz wraz z Prognozą oddziaływania na środowisko, która została złożona przez grupę mieszkańców Karpacza oraz osoby związane zawodowo z miastem w dniu 22 marca 2021 r. do Rady Miejskiej Karpacza, spełnia wska-





TREŚĆ PETYCJI, POD KTÓRĄ PODPISAŁO SIĘ 637 MIESZKAŃCÓW.

Adres do korespondencji: Anna Białkiewicz-Stoch ul. Marii Skłodowskiej-Curie 5c 58-540 Karpacz

Karpacz, dnia 14 marca 2021 r.

Rada Miejska Karpacza ul. Konstytucji 3 Maja 54 58-540 Karpacz

**PETYCJA**

**w sprawie odrzucenia w całości projektu Studium uwarunkowań i kierunków zagospodarowania przestrzennego miasta Karpacz wraz z Prognozą oddziaływania na środowisko**

dotyczy: interesu publicznego

wnoszący: mieszkańcy Karpacza i osoby związane zawodowo z miastem

Podstawa prawna: art. 63 Konstytucji Rzeczypospolitej Polskiej, art.2. ust.1. Ustawy o petycjach z dnia 11 lipca 2014 r.

Przedmiot petycji

Na podstawie opublikowanych materiałów i dyskusji publicznej, która odbyła się 5 marca 2021 r. wnosimy o odrzucenie w całości projektu Studium uwarunkowań i kierunków zagospodarowania przestrzennego miasta Karpacz wraz z Prognozą oddziaływania na środowisko. Przedstawiony do publicznego wglądu dokument nie może decydować o prowadzeniu polityki przestrzennej miasta przez najbliższe 30 lat, ani być podstawą do opracowywania planów miejscowych. Przyjęcie go przez Radę Miejską, niszczy unikalny charakter górskiej miejscowości położonej u podnóża Śnieżki, a Karpacz przestanie być przyjaznym domem dla mieszkańców i ich gości oraz atrakcyjnym miejscem wypoczynku dla licznych turystów.

Studium, które w założeniu miało chronić tereny zielone, w rzeczywistości umożliwia ich dalszą budowę i zawiera niebezpieczne zapisy degradujące miasto i jego przestrzeń.

Przedstawionemu projektowi studium zarzucamy:

- stworzenie całkowicie nieprawdziwego wrażenia, że miasto tonie w zieleni i nie ma problemu nadmiernej zabudowy na terenach zainwestowanych. Dokonano tego, m.in. poprzez mieszanie jednostki osadniczej z obszarem Karkonoskiego Parku Narodowego i Lasów Państwowych. Podobnym przykładem jest posługiwanie się wyrazem „miasto” bez wyjaśnienia, że chodzi o obszar Parku lub używanie wartościującego słowa „tylko” w przedstawianiu ilości terenów zabudowanych razem z komunikacją,
- przeznaczenie nowych działek pod zabudowę na powierzchni ok. 8 ha, mimo że w obecnych planach (mpzp) jest jeszcze dostępnych ponad 30 ha,
- bezpodstawne zwiększanie zapotrzebowania na usługi inne niż noclegowe, bez przedstawienia wiarygodnych obliczeń,
- niczym nieudokumentowane założenia dotyczące ilości turystów jednodniowych przebywających w mieście,
- wprowadzenie na obecne tereny określenia „zieleni urzędzona” z zapisami umożliwiającymi nową zabudowę,
- zawarcie w projekcie całego szeregu nieaktualnych danych, które nie mogą być podstawą prowadzenia polityki przestrzennej miasta w przyszłości,
- brak przemysłanych zapisów, które rozwiążą problemy komunikacyjne miasta – propozycja tzw. obwodnicy jest w obecnym kształcie nie do przyjęcia.

Ponadto dokumenty wykonane są niestarannie i zawierają liczne błędy (formalne i językowe).

W konsekwencji projekt studium doprowadzi do pogorszenia warunków życia mieszkańców i obniżenia komfortu wypoczywających w Karpaczu turystów, nie zahamuje dalszej zabudowy miasta i nie ma on nic wspólnego z założeniami studium, a więc ochroną środowiska przyrodniczego i kulturowego.

**W związku z powyższym domagamy się odrzucenia przez Radę Miejską Karpacza projektu studium w całości.**

637 W załączeniu podpisy ..... osób składających petycję (na ..... stronach).



PROJEKT UCHWAŁY W SPRAWIE PETYCJI Z OPINIĄ

Uchwała Nr 452/21 Rady Miejskiej Karpacza z dnia 21 kwietnia 2021 r. w sprawie rozpatrzenia petycji.

Na podstawie art. 18 b ustawy z dnia 8 marca 1990 r. o samorządzie gminnym (Dz. U. z 2020 r., poz. 713 z późn. zm.) oraz art. 9 ust. 2 ustawy z dnia 11 lipca 2014 r. o petycjach (Dz. U. z 2018 r., poz. 879 z późn. zm.) uchwala się co następuje:

1. Postanowić się uznać za zasadną petycję mieszkańców Karpacza i osoby związane zawodowo z miastem.
2. Uzasadnienie stanowi załącznik do niniejszej uchwały.
3. O sposobie rozpatrzenia petycji Przewodniczący Rady Miejskiej Karpacza zawiadomi wnioskodawcę w wskazany do korespondencji adres.
4. Uchwała wechodzi w życie z dniem podpisania.

Przewodniczący Rady Miejskiej Karpacza: Tomasz Frycz

*Przebiegający projekt uchwały, opinia mieszkańców i analiza przedstawiona do uchwały, dokumentacja wynika, że grupa mieszkańców składająca petycję nie wskazała osoby reprezentującej podmiot wnioskujący petycję (co stanowi błąd formalny), a art. 4 ust. 2 pkt 1 in fine ustawy o petycjach wymaga wskazania w art. 7 ust. 1 w w. uchwały o treści petycji nie spełniającego wymogów, a art. 4 ust. 2 pkt 1 lub 2 przewiduje że za bez rozpatrzenia można w art. 4 ust. 2 pkt 1 lub 2 przewiduje że za bez rozpatrzenia Komisja Skarg, Wnioseków i Petycji Rada Miejskiej Karpacza nie może przedstawić petycji wnioskodawcy powiatu zgodnie z art. 4 ust. 2 pkt 1, a także petycję uznać za niezasadną podając jej przebieganie petycji odnośnie do rozpatrzenia*

*Uzasadnienie: materiałem technicznym podległym na wyłączenie do składowania petycji zawiadomienie o przekazaniu petycji bez rozpatrzenia. Zawiadomienie to nie należy zaliczać do art. 4 ust. 2 pkt 1, a także petycję uznać za niezasadną podając jej przebieganie petycji odnośnie do rozpatrzenia Komisja Skarg, Wnioseków i Petycji Rada Miejskiej Karpacza nie może przedstawić petycji wnioskodawcy powiatu zgodnie z art. 4 ust. 2 pkt 1, a także petycję uznać za niezasadną podając jej przebieganie petycji odnośnie do rozpatrzenia*

**Uzasadnienie**

W dniu 14.03.2021r. (z dnia wpływu 22.03.2021r.) mieszkańcy Karpacza i osoby związane zawodowo z miastem wystąpili do Rady Miejskiej Karpacza z petycją w sprawie odrzucenia w całości projektu Studium uwarunkowań i kierunków zagospodarowania przestrzennego miasta Karpacz wraz z Prognozą oddziaływania na środowisko.

Na posiedzeniu Komisji Skarg, Wnioseków i Petycji w dniu 21.04.2021 r., stanowiącej stanowisko ponad 600 osób, radni go zapoznali się z w/w petycją pozytywnie ocenili treść sprawy w sensie i uznał petycję za zasadną. Komisja stwierdziła, że podjętym w petycji argumenty zostały odpowiednio w przygotowanym studium. W projekcie studium została zwiększona powierzchnia pod dalszą zabudowę o około 80 000 m<sup>2</sup> mimo że w miejscowym planie już jest dostępne 300 000 m<sup>2</sup> pod nową zabudowę. Nie udokumentowano tzw. turystów jednodniowych przyjeżdżających do Karpacza, co stanowi dodatkową obciążenie dla miasta, jego mieszkańców i gmin. W projekcie studium oparto się na nieaktualnych danych nakreślonych w przytoczonej przesłanej polityce miasta. Projekt studium zawiera również nieaktualne dane ilości miejsc noclegowych w obiektach drzewiastych oraz „niejasno” wyrażony. Dane dotyczące ilości stałych mieszkańców również nie są aktualne. W tym samym studium brak jest jakiegokolwiek alternatywy do proponowanej obwodnicy.

Proponowany projekt studium w konsekwencji doprowadzi do pogorszenia warunków życia mieszkańców i obniżenia komfortu wypoczywających w Karpaczu. Mając powyższe na względzie uzasadnionym jest podjęcie przedmiotowej uchwały.

zane w art. 4 ust. 2 ustawy o petycjach wymagają. Petycji jasno i wyraźnie oznaczono podmiot wnoszący petycję, w tym mając na względzie okoliczność, iż petycja była wnoszona przez grupę osób – oznaczenie każdego z wnoszących petycję ze wskazaniem osoby reprezentującej osobę składającą petycję. Nie można uznać za zasadne pojawiające się zarzuty, jakoby zabrakło tego elementu. W lewym górnym rogu przedmiotowej petycji została wskazana osoba będąca reprezentantem grupy, jak również został wskazany adres do doręczenia tej osoby. Dodatkowo, osoba ta podpisała się w tabeli stanowiącej załącznik do petycji i określenie osób składających petycję. Ustawa nie wskazuje, że należy oznaczyć tę osobę wyrażeniem „reprezentant grupy”. Jak wskazuje art. 15 ustawy o petycjach w sprawach nieregulowanych ustawą zastosowanie mają przepisy ustawy Kodeks postępowania administracyjnego (KPA). Jedną z naczelnych zasad KPA jest zasada minimalnego formalizmu przy wnoszeniu pism procesowych, zgodnie z art. 63 KPA. Z treści składanego pisma powinno wynikać, kto składa dane pismo, przy czym bez znaczenia pozostaje kwestia formalnego określenia osoby składającej pismo. Dodatkowo, wskazanie adresu do doręczenia tej osoby stanowi potwierdzenie, że jest to reprezentant grupy. „W przypadku grupy podmiotów wnoszących petycję wskazanie adresu do korespondencji należy wiązać z osobą reprezentującą tę grupę.” (tak: J. Jaśkiewicz [w:] *Ustawa o petycjach. Komentarz*, LEX/el. 2015, art. 4).

Tym samym przy dokonywaniu rozważnej oceny przedłożonej petycji nie budzi wątpliwości, że osoba reprezentująca grupę osób składających petycję, została wskazana w petycji. Tym samym został spełniony wymóg formalny przewidziany w art. 4 ust. 2 pkt 1 in fine ustawy o petycjach. Również przedłożona petycja spełnia pozostałe wymogi art. 4 ust. 2 ustawy o petycjach. W kontekście złożona petycja powinna podlegać niezwłocznemu rozpoznaniu, zgodnie z treścią art. 10 ust. 1 ustawy o petycjach. Poniżej wyniki głosowania nad projektem uchwały w sprawie rozpatrzenia petycji mieszkańców Karpacza.

GŁOSOWANIE W SPRAWIE ROZPATRZENIA PETYCJI

1. CZERNIAK	ZA
2. CZUBAK	PRZECIW
3. FRYTZ	ZA
4. GRABSKA	ZA
5. HAJNDRYCH	ZA
6. KOŚCISZ	PRZECIW
7. KUBIK	ZA
8. MOTYLSKI	WSTRZYMAŁ SIĘ
9. PAJDZIK	ZA
10. PATEK	PRZECIW
11. RYCZKOWSKI	PRZECIW
12. SEWERYN	PRZECIW
13. STANISZEWSKA	PRZECIW
14. TALAGA	PRZECIW
15. WESOŁOWSKI	PRZECIW



Narodowy Spis Powszechny Ludności i Mieszkań 2021

Policzmy się dla Polski! Narodowy Spis Powszechny 2021

1 KWIETNIA ROZPOCZĘŁO SIĘ NAJWIĘKSZE I NAJWAŻNIEJSZE BADANIE STATYSTYCZNE POLSKIEGO SPOŁECZEŃSTWA, CZYLI NARODOWY SPIS POWSZECHNY LUDNOŚCI I MIESZKAŃ 2021 (NSP 2021).

Czym jest spis powszechny?

Spis powszechny to podstawowe badanie, w trakcie którego pozyskuje się dane od wszystkich mieszkańców Polski. Pierwszy powszechny spis ludności Główny Urząd Statystyczny przeprowadził już w 1921 r! Od tego czasu spisy odbywają się raz na 10 lat. Wyniki spisu pozwalają odpowiedzieć na pytania: „ilu nas jest”, „kim jesteśmy” i „jak żyjemy”. Na ich podstawie rząd podejmuje najważniejsze decyzje gospodarcze i społeczne na kolejne lata. Są także cennym, a niekiedy jedynym źródłem informacji wykorzystywanych w badaniach naukowych. Uczestnicząc w Narodowym Spisie Powszechnym Ludności i Mieszkań 2021 każdy z nas może bezpośrednio wpłynąć na rozwój społeczno-gospodarczy kraju, regionu i miasta, a także na poprawę warunków życia jego mieszkańców. Co ciekawe, spisy przeprowadzane są według tej samej metodyki również w innych krajach członkowskich Unii Europejskiej. Umożliwia to dokonywanie porównań międzynarodowych. Zebranie rzetelnych danych o ludności jest niezwykle istotne, gdyż dotacje unijne oraz liczba miejsc w Parlamencie Europejskim przyznawane są m.in. w zależności od liczby mieszkańców danego kraju, opracowanej na podstawie spisów ludności.

Rachmistrz tylko w ostateczności

Jeżeli z ważnych powodów nie spisałeś się przez Internet lub na infolinii spisowej, musimy spodziewać się telefonu rachmistrza. Jeśli rachmistrz zadzwoni, nie można odmówić mu udzielenia odpowiedzi. Z tego względu warto spisać się samodzielnie przez Internet, odpowiednio wcześniej, w dogodnym terminie.

Pomóż seniorowi spisać się bezpiecznie

Jeśli wśród Państwa bliskich, znajomych lub sąsiadów są osoby starsze, które nie posiadają komputera lub mają kłopot z jego obsługą, pomóż im zrealizować obowiązek spisowy w najbezpieczniejszej i najwygodniejszej dla nich formie: samospisu internetowego w domu. Wystarczy w odwiedziny do seniora zabrać ze sobą laptop czy smartfon z dostępem do internetu.

Bezpieczeństwo danych

Dane osobowe od momentu ich zebrania stają się danymi statystycznymi i objęte są tajemnicą statystyczną. Zasada tajemnicy statystycznej ma charakter absolutny, jest wieczysta, obejmuje wszystkie dane osobowe i nie przewiduje żadnych wyjątków dających możliwość jej uchylenia. Osoby, które nie będą mogły samodzielnie spisać się poprzez formularz internetowy lub telefonicznie na infolinii spisowej, zostaną spisane przez rachmistrzów telefonicznie.

Rachmistrz spisowy ma nadany oficjalny identyfikator wydany przez Wojewódzkie Biuro Spisowe, zawierający imię i nazwisko, numer, godło, informację o przetwarzaniu danych osobowych. Tożsamość rachmistrza można sprawdzić na infolinii spisowej pod numerem 22 279 99 99 lub dzwoniąc do Urzędu Miejskiego w Karpaczu na nr: 75 76 18 611. Z uwagi na panującą pandemię koronawirusa, rachmistrzowie nie będą odwiedzać respondentów w domach aż do odwołania. Osoby, które pukają do drzwi i podają się za rachmistrzów są oszustami. Takie przypadki należy zgłaszać na policję i upewnić się, że nasi bliscy seniorzy mają tego świadomość. Jeśli seniora spisał współmieszkaniec lub senior spisał się sam (np. z czyjąś pomocą przez Internet albo poprzez infolinię spisową), zrealizował tym samym swój obowiązek udziału w spisie. Nikt nie ma prawa do niego zadzwonić w tej sprawie. Takie kontakty mogą być próbą wyłudzenia danych i należy zgłaszać to do Urzędu.

Termin spisu

Narodowy Spis Powszechny Ludności i Mieszkań 2021 (NSP 2021) jest przeprowadzany na terytorium Rzeczypospolitej Polskiej w terminie od 1 kwietnia 2021 r. do 30 września 2021 r., według stanu na dzień 31 marca 2021 r., godz. 24:00.

Loteria Spisowa

Nie czekaj, spis się zanim zadzwoni do Ciebie rachmistrz – masz wtedy szansę na nagrody w Loterii Narodowego Spisu Powszechnego 2021. Jedynie osoby, które dokonają samospisu internetowego uzyskują unikatowy kod, umożliwiający wzięcie udziału w loterii. W ramach loterii odbędzie się siedem losowań, przy czym pierwsze z nich już 07 maja 2021 r. Im wcześniej zarejestrujesz się kod, tym we większej liczbie losowań weźmie udział, a tym samym większa szansa na nagrody!

A jakie są nagrody?

16 x Toyota Yaris  
480 kart przedpłaconych o wartości 1000 zł  
960 kart przedpłaconych o wartości 500 zł

Spisz się zatem nie tylko dla Polski, ale również dla siebie!





W uzasadnieniu do złożonego wniosku możemy przeczytać, że zaproponowany radnym do uchwalenia zespół przyrodniczo-krajobrazowy położony jest między strumieniem Płomnicą a Osiedlem Skalnym, w północno-wschodniej części Karpacza na obszarze 31,69 ha jest fragmentem krajobrazu naturalnego i kulturowego zasługującym na ochronę, ze względu na jego walory widokowe i estetyczne. Działki są własnością Gminy Karpacz oraz należą do osób fizycznych i osób prawnych. Według Uchwały nr XXI /131/03 Rady Miejskiej w Karpaczu z dnia 11 grudnia 2003 r. w sprawie uchwalenia miejscowego planu zagospodarowania przestrzennego Jednostki E - Strefa Turystyczna, działki wchodzące w skład Zespołu są oznaczone jako: ZR – tereny zieleni rekreacyjnej, RZ – tereny łąk i zieleni niskiej, RL – tereny lasów ochronnych i zadrzewień, ZO – tereny upraw ogrodniczych - pasieka, ZD – tereny ogrodów działkowych, W – tereny wód powierzchniowych, K – tereny dróg i ulic publicznych. Na jednej działce (RZ, RL nr 659/6), będącej własnością Gminy Karpacz niewielki fragment (skarpa) oznaczony jest jako MN – tereny zabudowy mieszkaniowej jednorodzinnej. Ponadto na działce 37/5, oznaczonej jako ZR wybudowano stację transformatorową - T, przewidzianą do lokalizacji w tym rejonie. Na działkach z symbolami ZD, ZO, ZR dopuszczona jest bardzo ograniczona zabudowa, na potrzeby rekreacji, upraw i użytkowania ogrodów, która nie uszczupla walorów przyrodniczych i krajobrazowych tego terenu.

#### ZDJĘCIE NR 1

Obszar Zespołu otoczony jest od strony wschodniej ul. Skalną, Stanisława Staszica i krawędzią zachodnią zabudowanych działek położonych wzdłuż ul. Bolesława Prusa. Od północy graniczy z zabudowanymi działkami nad potokiem Skalka, a od zachodu opiera się o zbocze Księżej Góry i lewy brzeg potoku Płomnica przy ujściu do rzeki Łomniczki. Strona południowa dochodzi do ul. Marii Skłodowskiej-Curie i mostu nad Płomnicą na początku ul. Skalnej. Zespół przyrodniczo-krajobrazowy nie obejmuje zabudowanych i przeznaczonych do zabudowy - według miejscowego planu zagospodarowania przestrzennego z 2003 r. - działek przy ulicach: Marii Skłodowskiej-Curie i Marii Konopnickiej. Całość obszaru przewidzianego do objęcia Zespołem Płomnica - Skalne została wpisana (nr A/1367/606/J) 26 lutego 1980 r. do rejestru zabytków ze względu na układ urbanistyczny. Postanowienie nr 1219 Wojewódzkiego Dolnośląskiego Konserwatora Zabytków z dnia 6 grudnia 2007 r., w którym wytyczono ściśle granice, potwierdziło ten wpis.

Cały Zespół charakteryzuje się mocno zróżnicowaną rzeźbą terenu, która istotnie wpływa na jego atrakcyjność. Większa część obszaru położona jest na łagodnym zboczu, o ekspozycji północnej, między 620 a 540 m n.p.m., opadającym w kierunku Ściegien i potoku Skalka. Natomiast koryto strumienia Płomnicy leży w obniżeniu, między 615 m n.p.m. w okolicy mostu przy ul. Skalnej, a ok. 560 m n.p.m. w miejscu połączenia z rzeką Łomniczką. Dolinę, przez którą płynie Płomnica miejscami otaczają kilkumetrowe skarpy.

W obrębie Zespołu przyrodniczo-krajobrazowego można wyróżnić kilka charakterystycznych części. Są to: kompleks łąk określonych jako „Murawy przy Skalnym”, „Świętojański Las” oraz strumień Płomnica z jej prawym brzegiem i „Jesionowy Błotami”.

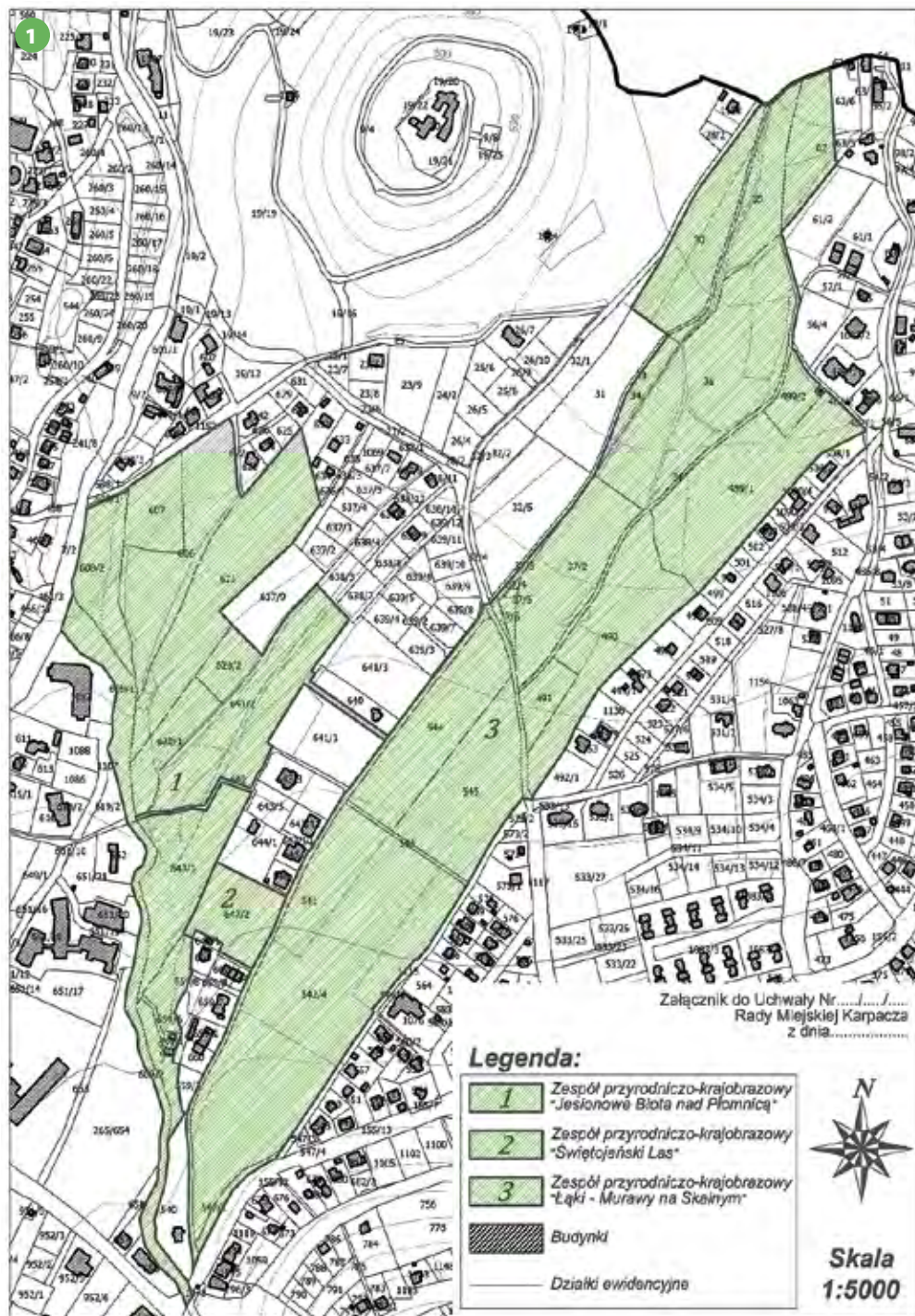

# Czy powstanie nowa przyrodnicza atrakcja w Karpaczu...

OD RADNYCH RADY MIEJSKIEJ KARPACZA ZALEŻEĆ BĘDZIE, CZY POWSTANIE NOWA ATRAKCJA W KARPACZU, WNIOSEK STOWARZYSZENIA OCHRONY KRAJOBRAZU I ARCHITEKTURY SUDECKIEJ O UCHWALENIE ZESPOŁU PRZYRODNICZO-KRAJOBRAZOWEGO WPŁYNAŁ DO RADY MIEJSKIEJ KARPACZA W DNIU 14.12.2020 R.



#### ZDJĘCIE NR 2

Największą wartością kompleksu łąk - Murawy przy Skalnym - położonego na stoku o lekkim nachyleniu w kierunku północnym jest jego atrakcyjność krajobrazowa. Usytuowanie terenu stwarza możliwość podziwiania najwyższych szczytów pasm górskich otaczających Kotlinę Jeleniogórską z trzech stron. Przez środek i w poprzek kompleksu oraz wzdłuż jednego z boków przebiegają wglądy widokowe, zaznaczone w miejscowym planie zagospodarowania przestrzennego. Od strony południowej rozpościerają się widoki na Główny Grzbiet Karkonoszy: Sowią Przełęcz, Czarną Kopę i Czarny Grzbiet połączony z najwyższym szczytem Karkonoszy i Sudetów – Śnieżką (1602 m n.p.m.). Widoczna jest także Równia pod Śnieżką, Kopa wraz z wyciągiem, Smogornia oraz dwa Kotły: Małego i Wielkiego Stawu. Od strony północnej widać pasmo Gór Kaczawskich z najwyższymi szczytami: Skopcem (724 m n.p.m.) i Barańcem (723 m n.p.m.) oraz górą Połom, w części „zjedzoną” przez kamieniołom wapieni w odległym o kilkadziesiąt kilometrów Wojcieszowie. Strona wschodnia to pasmo Rudaw Janowickich z najwyższym szczytem Skalnikiem (945 m n.p.m.) i Górami Sokolimi. Bliżej Karpacza widoczna jest Wołowa Góra ze Skalnym



Stolem - fragmentem Kowarskiego Grzbietu. Strona zachodnia obejmuje Pogórze Karkonoskie, w skład którego wchodzi Czoło i Grabowiec, a kończy się na Księżej Górze - przy granicy kompleksu łąk, - której charakterystyczny stożek był od wieków punktem orientacyjnym wędrowców zmierzających w stronę „Gór Olbrzymich”. Przez kompleks łąk - Murawy przy Skalnym - rozciągającym się na długości ok. 1400 m i o szerokości dochodzącej do 200 m przebiega granica wododziału: zachodnia część łąk jest drenowana przez strumień Płomnicę, natomiast wschodnia (i północna) przez strumień Skalkę. Obydwa potoki są prawymi dopływami Łomniczki. Podłoże tego terenu jest zbudowane z gruntów kamiennych z żalonym piaskiem i gliną na głębokości 2-4 m, będących plejstoceniowymi osadami napływowego Stożka Ściegien. Głębiej zalegają krystaliczne granitognejsy i granity (Buratyrńska, Buratyrński, 2013). Gleby na przeważającej części obszaru można zaliczyć do brunatnych kwaśnych i pływowych, miejscami oglejonych. Kompleks łąk w okresie powojennym wykorzystywano rolniczo, jako grunty orne i użytki zielone. Do dzisiaj jego część jest użytkowana w sposób kośno-pastwiskowy. W runi łąkowej, na poboczach występuje, np. kozibród łąkowy, a w mniej wilgotnych

miejscach jastrzębiec pomarańczowy. Fragmenty łąk są oddzielone od siebie zadrzewieniami łąkowymi, w skład których dominują dęby.

#### ZDJĘCIE NR 3

Siedliska łąkowe, jakie wchodzi w skład kompleksu zostały dokładnie zbadane w 2018 r., a wyniki analiz umieszczono w opracowaniu Karkonoskiego Parku Narodowego pt. „Inwentaryzacja ekosystemów łąkowych na obszarze Karpacza” (Malicki, Wojnarowicz, 2018). Do Muraw przy Skalnym należą niżowe i podgórskie łąki świeże ze związku Arrhenatherion elatioris użytkowane ekstensywnie (siedlisko 6510). Wykształciły się one na brunatnych glebach żyznych, średnio głębokich i umiarkowanie wilgotnych na terenach pogrądowych. Ze względu na położenie (między 540 – 620 m n.p.m.) łąki te swoim składem gatunkowym zbliżone są do górskich łąk konietlicowych, związku Polygono-Trisetion (siedlisko 3520). Do gatunków typowych w runi należą: kostrzewa czerwona, mietlica pospolita, przywrotniki, natomiast w miejscach wilgotnych występuje ostrożeń dwubarwny. Od łąk konietlicowych różni je udział traw wysokich o szerokich blaszkach liściowych, na przykład: wyczerka łąkowa, rajgrasu wyniosłego, kupkówki pospolitej,



Cały Zespół charakteryzuje się mocno zróżnicowaną rzeźbą terenu, która istotnie wpływa na jego atrakcyjność.

Ponadto powszechnie występują rośliny dwuliścienne takie, jak: jastrun właściwy, babka lancetowata i dzwonek rozpięchły. Tego rodzaju skład gatunkowy wskazuje, że niektóre płaty można zaliczyć do siedliska Poo-Trisetum flavescens. Część tych łąk nie była dłuższy czas użytkowana kośnie, dlatego widać na nich podrost drzew (brzozy brodawkowatej, klonu jawora) oraz krzewów malin i jeżyn. Występuje też na nich większy udział roślin azotolubnych: trybuli leśnej, dziegła leśnego i świerzębka korzeniowego. Przywrócenie właściwego użytkowania, w tym wykaszania spowoduje, w krótkim czasie powrót typowego składu gatunków dla tych siedlisk. Ważna jest też rola, jaką odgrywają Murawy przy Skalnym w oczyszczaniu powietrza, nie tylko poprzez zjawisko fotosyntezy, ale również jako korytarz przewietrzania miasta i Kotliny Jeleniogórskiej. To na tym obszarze często wieją silne wiatry od strony Przełęczy Karkonoskiej w kierunku Kotliny.

#### ZDJĘCIE NR 4

Kompleks łąk łączy się południową krawędzią ze strumieniem Płomnica przy skrzyżowaniu ulic, - Marii Skłodowskiej-Curie – a następnie przechodzi w kierunku Jesionowych Błot oraz koryta Płomnicy poprzez Świętojański Las. Jest on położony na działce 647/2 o powierzchni prawie 7000 m<sup>2</sup> na wysokości ok. 600 m n.p.m. i rośnie na glebach brunatnych, prawdopodobnie częściowo bielcowanych. W skład jego drzewostanu wchodzi drzewa liściaste i iglaste, z przewagą buka, grabu, brzozy, dębu, klonu, klonu-jaworu, lipy oraz świerka. W podszyciu licznie występują jarzębiny, krzewy jeżyn, a nawet wawrynek wilcze łyko. W runie leśnym rosną turzycę, trawy (np. kostrzewa olbrzymia, wiechlina gajowa) mchy, paprocie, oraz byliny i krzewinki takie, jak: zawilec gajowy, ziarnopłon wiosenny, szczawik zajęczy, gajowiec żółty, miódunka čma, przetacznik ozankowy, barwinek pospolity, konwalia majowa i bórówka czernica. Wśród grzybów wyróżnia się sromotnik bezwstydny i gwiazdosz potrójny. Ze względu na glebę, jej uwilgotnienie oraz rodzaj i gatunki występujących roślin można określić ten typ lasu jako grąd środkowoeuropejski, górski w wariancie świeżym (Knapik, Raj, 2014, 283) Podobnie jak wszystkie lasy na terenie Gminy Karpacz, również Świętojański Las ma status lasu ochronnego. Do najbardziej widowiskowego zjawiska przyrodniczego, jakie można obserwować w tym lesie są wieczorne loty „robaczek świętojańskich” na przełomie czerwca i lipca. O tej porze roku, przy sprzyjającej pogodzie las błyszczą setkami światełek wysyłanych przez iskrzyki i świetliki, które przy pomocy żółtozielonych sygnałów przyciągają pleć przeciwną. Dzięki komórkom świetlnym w odwołku, chrząszcze impulsami nadają specyficzne kody. Wilgotna ściółka lasu sprzyja rozwojowi owadów, które przez okres dwóch tygodni odnajdują się w migoczącym tań-



cu. Przed wzrokiem obserwujących odbywa się niezwykle zjawisko widoczne ze ścieżki biegnącej przez las i z ul. Marii Skłodowskiej-Curie. Istnieje ono w naturze bez ingerencji człowieka i nie wymaga żadnych dodatkowych nakładów (podobnie jak łąki krokusowe w Tatrach). Wieczorny spacer wzdłuż ulicy i ścieżki wyraźnie pokazuje piękno oraz wyjątkowość tego miejsca.

#### ZDJĘCIE NR 5

Działka Świętojańskiego Lasu graniczy z terenem Jesionowych Błot położonych na działce 659/6 o powierzchni 6004 m<sup>2</sup>. Jesionowe Błota leżą w głębokim obniżeniu sięgającym potoku Płomnica, a od Świętojańskiego Lasu i innych działek oddziela je skarpa o wysokości dochodzącej nawet do 9 m. Szerokość płaskiego terenu od skarpy do brzegu Płomnicy wynosi ok. 60 m, na wysokości 594 m n.p.m. W centralnym punkcie działki znajduje się obszar źródłiskowy, tworzący u podnóża wysokiej skarpy rozlewającą się w różnych kierunkach sadzawkę. Zasilają ją źródła umiejscowione w kilku punktach terenu, część z nich stanowią wysięki ze skarpy. Nadmiar wody spływa w dwóch miejscach do Płomnicy. W sadzawce i na jej bagnistym brzegu rosną zakorzenione w dnie rośliny: trawy, wśród których wyróżnia się manna mielec oraz turzycy, natomiast w najbliższym otoczeniu (w tym na wysepce) występują rośliny typowe dla łęgów. Najbardziej charakterystycznymi drzewami tego miejsca są jesiony wyniosłe o wysokości przekraczającej 20 metrów. Kilkanaście jesionów o imponujących rozmiarach znajduje się po wschodniej stronie rozlewiska, w dolnej części skarpy. Drzewostan Jesionowych Błot uzupełniają: wierzby, brzozy, graby, buki, klony, olsza szara, a w poszyciu - podagryczniki, przywrotniki, przetaczniki, starce, podbiały, dzięgiel leśny, biedrzyca, aniz, mięsiącznica trwała, bluszcz kurdybanek. Na niewielkim fragmencie błotnistego brzegu pojawiła się roślina synantropijna - rdestowiec sachaliński. Cały obszar, podobnie jak brzeg Płomnicy położony jest na madach rzecznych, ale na terenie mocno zamulonym występują przpuszczalne gleby glejowe. Obszar ten, łącznie z Płomnicą jest wodopojem dla dzikich zwierząt: odwiedzają go sarny, jelenie, a nawet dziki korzystające z kąpieli mulowo-błotnych.

Największą wartością krajobrazową tego obszaru jest jego ukształtowanie na wysokiej skarpie przechodzącej w płaski, podmokły teren zakończony naturalnym, pozbawionym regulacji brzegiem strumienia. Do wartości przyrodniczych (i krajobrazowych) należy zaliczyć źródła, które w sposób ciągły zasilają strumień Płomnicą i utworzone przez nie rozlewisko, razem z otoczeniem - górskim lasem łęgowym.

#### ZDJĘCIE NR 6

Płomnica, przylegająca do Jesionowych Błot, swój bieg zaczyna w górnej części Sowiej Doliny. Tworzą ją dwa źródłiskowe potoki: lewy, o nazwie Płóknica wypływający ze skał metamorficznych Czarnej Kopy (wchodzącej w skład Czarnej Grzbietu prowadzącego na Śnieżkę) i prawy nazywany Niedźwiadą, który wypływa spod pokrytego łupkami lyszczykowymi Skalnego Stołu (należącego do Kowarskiego Grzbietu). Pod względem geologicznym koryto Płomnicy oddziela Stożek Wilczej Poręby od Stożka Ścięgien, które wykształciły się w okresie zlodowaceń plejstocenów. Włączony w skład Zespołu przyrodniczo-krajobrazowego dolny bieg strumienia o długości 800 m, - od mostu przy ul. Skalnej do połączenia



z Łomniczką - jest na prawie całym odcinku nieregulowany.

W dolnym odcinku Płomnicy szerokość jej krętego koryta wynosi ok. 7 m, a zakola mają promień ok. 14 m. W budowie koryta przeważają żwiry średnie i grube oraz glazy. Największe bloki, których średnica dochodzi do 1,2 m budują naturalne stopnie na zmianę z występującymi przegłębieniami. Koryto przedzielają głazowe łachy centralnie umieszczone, zespolone roślinnością. Przy jednym z zakoli można obserwować skrót powodziowy. Znajduje się on w miejscu (okolica ul. Ogrodniczej), gdzie strumień podcina terasę na wysokości 1,5 m. Za nim zbudowano dwie zapory przeciwrumowiskowe, które obecnie skutecznie zapobiegają nagłym zmianom korytowym. W dolnym biegu Płomnicy widoczna jest erozja denna (Kasprzak, 2009). Ostatni odcinek strumienia o długości ok. 50 m, od drugiej zapory przeciwrumowiskowej do połączenia Płomnicy z Łomniczką, został obudowany kamienno-betonowym żłobem z kilkoma stopniami.

Wzdłuż prawego biegu Płomnicy, ciągnie się górski las łęgowy, rosnący na madach rzecznych i, z wyjątkiem Jesionowych Błot, pozbawiony rozlewisk. W skład drzewostanu wchodzi dęby,

lipy, klony, brzozy, jesiony i świerki, a nawet pojedyncze sosny. Ponadto olsza szara, topola osika, wierzba iwa, jabłoni dzika. Z innych, charakterystycznych roślin należy wymienić lepiężnika białego oraz chronioną paproć - porzeczki żebrońskie. Do lasu łęgowego przylegają tereny upraw ogrodniczych i działkowych oraz podgórskie łąki świeże ze związku Arrhenatherion elatioris (podobnie, jak łąki - Murawy przy Skalnym), które tworzą rozległe panoramy widokowe na Główny Grzbiet Karkonoszy.

Dużą wartością krajobrazową strumienia Płomnicy i sąsiadujących z nią terenów jest połączenie krajobrazu naturalnego z kulturowym. Strumień, który zachował w większości charakter żywiłowego górskiego potoku z licznymi zakolami i pierwotnym „dzikiem” brzegiem przechodzi, w końcowym odcinku w uregulowany cieki. Płomnica wpada do Łomniczki, kończąc swój bieg w ucywilizowany sposób. Ta część strumienia jest świadectwem rozwiązań inżynierskich z początku XX w. połączonych ze współczesną techniką. Płomnica na całej długości jest atrakcyjnym miejscem spędzania wolnego czasu. Dwa drewniane mostki, malowniczo przerzucone nad jej brzegiem, wraz ze ścieżkami wzdłuż



nurtu łączą się z dwiema ulicami: Zaciszną i Ogrodniczą stanowiąc szlak spacerowy prowadzący, np. poprzez most przy ul. Marii Konopnickiej i dalej ul. Dolną do nowego miejskiego Ogrodu Roślin Wodnych i Bagiennych lub w przeciwnym kierunku na Księżą Górę.

#### ZDJĘCIE NR 7

Przedstawiony obszar Zespołu Płomnica-Skalne jest nie tylko miejscem atrakcyjnym krajobrazowo, ale oprócz bogatej szaty roślinnej posiada również ciekawy świat zwierzęcy. Na całym terenie można spotkać sarny, jelenie, lisy, jeże, zające, kuny, borsuki, a nawet dziki i gronostaje. W Świętojańskim Lesie swoje miejsce znalazły, obok iskrzyków i świetlików także wiewiórki, dzięcioły, suszczki, orzechówki i słowiki. Na drogach i ścieżkach wieczorami można dostrzec przelatujące nietoperze, z łąkowych zarośli słychać dźwięki derkaczy, a na niektórych drzewach w ciągu dnia widać gniazdujące sroki i sójki. Spotkać też można pelzające padalce i jaszczurki. W bardziej wilgotnych miejscach skrywają się żaby (np. trawna) i ropuchy szare. Różnorodnie gatunki zwierząt znajdują tu schronienie dla siebie i swojego potomstwa oraz miejsce żerowania.

Krajobrazem, zgodnie z Europejską Konwencją Krajobrazową, (2000 r. we Florencji) określa się obszar postrzegany przez ludzi, którego charakter jest wynikiem działania i interakcji czynników przyrodniczych i (lub) ludzkich. Na podstawie pracy Z. Myczkowskiego pt. „Kryteria waloryzacji krajobrazów Polski - propozycja systematyki”, przedstawionej w publikacji „Identyfikacja i waloryzacja krajobrazów”, GDOŚ Warszawa 2013 r. s. 66 - 68, wnioskowany Zespół Płomnica - Skalne należy do krajobrazu Sudetów i Przedgórzia Sudetkiego i można go zaliczyć do typu krajobrazu naturalno-kulturowego. Ze względu na dominację elementów rzeźby należy on do krajobrazu górskiego, a według dominacji czynników pokrycia jest krajobrazem leśno-polnym. Biorąc pod uwagę kryterium oceny wartości estetycznych, stanu zachowania krajobrazu i oceny jego zagrożenia trzeba go określić jako atrakcyjny, harmonijny, bardzo silnie zagrożony.

Źródłem zagrożen są, przede wszystkim zamiary inwestorskie, które wciąż się pojawiają w różnych wersjach - chodzi m.in. o budowę na tych terenach nowych obiektów hotelowych, apartamentowców, parku rozrywki z zabudową do wys. 6 m, wież telefonii komórkowej, wycięcia lasu o statu-



si lasu ochronnego pod budownictwo komunalne, mimo że miasto Karpacz w Raportach o stanie Gminy za 2018 i 2019 r. przewidziało inne działki do tych celów.

Realizacja chociaż jednego z tych planów spowoduje nieodwracalne zniszczenie obszaru, jego atrakcyjności krajobrazowej i przyrodniczej. Doprowadzi do degradacji przestrzennej, zacierania różnorodności form geomorfologicznych i różnorodności biologicznej (którą zapewniają, m.in. zadrzewienia śródpolne i tereny podmokłe). Na mapie przedstawionej w „Analizie dla systemu zielonej infrastruktury i waloryzacji oraz ochrony krajobrazu w mieście Karpacz” (Korzeń, 2019, 5), na terenie wnioskowanego Zespołu Płomnica-Skalne zlokalizowane są zagrożenia dla systemu przyrodniczego funkcjonowania miasta. Są to dwa miejsca konfliktowe wskazane dla zakazu wprowadzania zabudowy. Na mapie umieszczono też główne rzeczne korytarze ekologiczne, z których jeden - Płomnica -, kończący się wzeźmem wodnych korytarzy ekologicznych wchodzi w skład proponowanego Zespołu. Do innych zagrożen należą dzikie wysypiska odpadów, pojawiające się w wielu miejscach obszaru oraz nadmierny ruch turystyczny spowodowa-

ny przeinwestowaniem miasta, (powodujący hałas, zanieczyszczenie powietrza, niszczący bioróżnorodność, itp.).

#### ZDJĘCIE NR 8

Wychodząc z założenia, że krajobraz jest dobrem publicznym, w mieście turystycznym, jakim jest Karpacz, powinien znajdować się pod szczególną ochroną. Ze względu na położenie Karkonoskiego Parku Narodowego w granicach administracyjnych miasta, 53 % powierzchni Karpacza jest objęta ochroną krajobrazową. Pozostała część wchodziła w latach 1986 - 1998 w skład Obszaru Chronionego Krajobrazu Karkonosze - Góry Izerckie, na podstawie uchwały podjętej 26 listopada 1986 r. przez Wojewódzką Radę Narodową w Jeleniej Górze. Obszar ten przestał istnieć ze względu na niedopełnienie formalności związanych z opublikowaniem uchwały w Dzienniku Urzędowym Województwa Dolnośląskiego. (Materiały do studium, Oprac. ekofizjograf, 2019, 22). Proponowany teren Zespołu przyrodniczo-krajobrazowego Płomnica - Skalne był taką ochroną objęty przez 12 lat obowiązywania uchwały.

W bieżącym roku przedstawiono wyniki projektu unijnego MaGICLandscape prowadzonego przez Karkonoski Park Narodowy w okresie od 2017 do 2020 r., którego rezultatem była opracowana zielona strategia oraz plany działań dla Karkonoszy i Kotliny Jeleniogórskiej (Zielona strategia... 2020). Trzy, spośród sześciu wyzwań rozwojowych mają związek z projektowanym Zespołem. Są to: utrzymanie łąk i zachowanie bioróżnorodności (w tym: przeciwdziałanie fragmentacji na mniejsze płaty łąk, aby nie niszczyć stabilnego ekosystemu i miejsc żerowania zwierząt), troska o ekosystemy wodno-błotne oraz wdrożenie zielonej infrastruktury w proces planowania. W opracowaniu podkreślono, że z dostępnych dokumentów, dotyczących rozwoju karkonoskich gmin tylko w studiach uwarunkowań i kierunków zagospodarowania przestrzennego można odnaleźć odniesienia dotyczące kształtowania i ochrony zielonej infrastruktury. Brakuje natomiast uwzględnienia w nich drobniejszych składników przestrzeni przyrodniczej, pełniących ważne role ekosystemowe, takich, jak zadrzewienia śródpolne i przydrożne, małe zbiorniki wodne pełniące funkcje retencyjne, mokradła oraz tereny źródłiskowe. Trzeba wyraźnie zaznaczyć, że wszystkie wymienione elementy znajdują się w Zespole Płomnica - Skalne i mogą zostać uwzględnione w pracach nad nowym studium dla Karpacza, a następnie przy sporządzaniu miejscowego planu zagospodarowania przestrzennego.

#### ZDJĘCIE NR 9

Z Bilansu terenów przeznaczonych pod zabudowę (Materiały do studium... 2019) wynika, że na podstawie obecnie istniejących miejscowych planów zagospodarowania przestrzennego można powiększyć powierzchnię zabudowy w mieście o prawie 30% - do 307 581 m<sup>2</sup>. Jednocześnie w bilansie wskazano, że na potrzeby usług innych niż noclegowe potrzeba dodatkowo 19 007 m<sup>2</sup>. Dane dotyczące tych usług są szacunkowe, nie poparte konkretnymi wycenieniami. Usługi takie mogą być zlokalizowane na działkach, które w obecnych planach już są przeznaczane do zabudowy - bez konieczności przekazywania na nie terenów zielonych (w tym leśnych). Bilans ujawnia, że w nowym studium i planach nie należy przestaczać nowych terenów pod zabudowę - jest ich, w obecnych planach wystarczająco dużo.

Mimo że w granicach administracyjnych Karpacza znajdują się Karkonoski Park Narodowy i Lasy Państwowe, to na obszarze zainwestowanego miasta obszary zieleni gwałtownie się kurczą. Przeinwestowanie (betonowanie) Karpacza jest niepodważalnym faktem, że wszystkimi tego konsekwencjami: budową wielopiętrowych bloków przeznaczonych dla turystów i dużymi hotelami, oraz apartamentowcami zabierającymi przestrzeń i niszczącymi górski krajobraz, zatłoczeniem miasta, wielkimi problemami w ruchu komunikacyjnym oraz okresowymi brakami wody. W takiej sytuacji ochrona terenów zielonych, wodnych i ich bioróżnorodności jest koniecznością dla przyszłości Karpacza, po to, aby nie stracił swojego wyjątkowego charakteru górskiego kurortu i swojej malowniczości.

Proponowany Zespół Płomnica-Skalne nie rodzi skutków finansowych dla miasta - poza postawieniem tablic informacyjnych o Zespole (4-6 szt., łącznie 3 tys. zł). Zespół wzmacnia miejscowy plan zagospodarowania przestrzennego uchwalony w 2003 r. i jest oparty na planie dla Strefy Turystycznej, który dopuszcza niewielką zabudowę związaną z użytkowaniem terenów zielonych, nie zaburzając krajobrazu. Konieczne jest jednak uściślenie rozmieszczenia w nowym studium lub planach: urządzeń radiokomunikacyjnych (poza terenem Zespołu) oraz doprecyzowanie rozmieszczenia urządzeń technicznych zgodnie z Prognozą oddziaływania na środowisko, m.in. w zakresie wpływu na ludzi i na krajobraz (Prognoza... 2013, 49,53). Najbardziej wartościowe przyrodniczo działki wchodzące w skład Zespołu - Świętojański Las, Jesionowe Błota wraz z większością działek położonych przy strumieniu Płomnicy - są własnością miasta i ochrona cennych gatunków roślin oraz zwierząt nie powinna następczą problemem. W Programie Ochrony Środowiska (Aktualizacja... 2013, 77) Gminy Karpacz zapisano m.in. wykonanie inwentaryzacji przyrodniczej Gminy do 2021 r. Odpowiedzialność za utrzymanie terenu i zachowanie go w należytym stanie spoczywa na właścicielach działek. Najwięcej prac porządkowych wymagają działki w rejonie Jesionowych Błot i Płomnicy, które należą do miasta.

#### ZDJĘCIE NR 10

Jednym z celów obowiązującego Programu Ochrony Środowiska (Aktualizacja POŚ... 2013) łącznie z Prognozą oddziaływania na środowisko (Prognoza... 2013) jest ochrona i rozwój walorów przyrodniczych i krajobrazowych Karpacza poprzez m.in. dbałość o szeroko pojętą estetykę krajobrazu, ochronę i powiększanie terenów zielonych, a także ochronę cennych krajobrazowo i przyrodniczo terenów Gminy. Propozycja utworzenia Zespołu Płomnica - Skalne spełnia, w tym zakresie zapisy Programu Ochrony Środowiska. Komisja Skarg Wniosków i Petycji uznała za zasadny wniosek Stowarzyszenia SOKIAS w sprawie uchwalenia Zespołu przyrodniczo-krajobrazowego Płomnica-Skalne. Projekt uchwały w tej sprawie został dwukrotnie wywołany z porządków obrad XXXVIII i XXXIX sesji do prac w Komisjach Rady Miejskiej Karpacza celem przeprowadzenia wizji w terenie. Jeżeli radni uznają za zasadne powołanie do życia takiego przyrodniczego Zespołu-Karpacz może zyskać nową atrakcję, a uchwała zostanie przesłana do uzgodnienia z Regionalną Dyrekcją Ochrony Środowiska we Wrocławiu. Czekamy zatem na podjęcie właściwej decyzji przez radnych.



# Przypominamy: uchwała reklamowa już obowiązuje

**W DNIU 06 LISTOPADA 2020 R. WESZŁA W ŻYCIE DŁUGO OCZEKIWANA TZW. UCHWAŁA REKLAMOWA, RADA MIEJSKA KARPACZA UCHWAŁĄ NR XXIX/332/20 Z DNIA 28 PAŹDZIERNIKA 2020 R. W SPRAWIE USTALENIA ZASAD I WARUNKÓW SYTUOWANIA OBIEKTÓW MAŁEJ ARCHITEKTURY, TABCIL REKLAMOWYCH I URZĄDZEŃ REKLAMOWYCH ORAZ OGRODZEŃ, ICH GABARYTÓW, STANDARDÓW JAKOŚCIOWYCH ORAZ RODZAJÓW MATERIAŁÓW BUDOWLANYCH, Z JAKICH MOGĄ BYĆ WYKONANE, OKREŚLIŁA MIEJSCOWE PRAWO W TYM ZAKRESIE.**

**O**chrona ładu przestrzennego jako harmonijnej całości, interesu publicznego jako działań uwzględniających zobiektywizowane potrzeby ogółu społeczeństwa związanych z zagospodarowaniem przestrzennym, jak również przestrzeni publicznej, która powinna być obsza-

rem o szczególnym znaczeniu dla zaspokajania potrzeb mieszkańców Karpacza i poprawy jakości ich życia, są w uchwale uwzględnione. Choć jest ogromna różnica między początkowymi założeniami uchwały reklamowej, jej uchwalenie daje początek do pozytywnych zmian w naszym mieście.

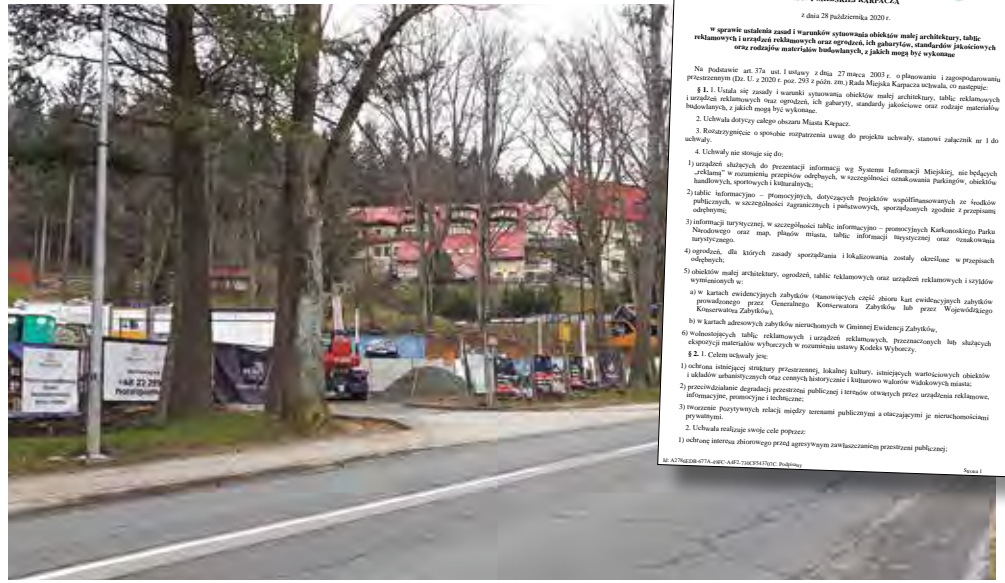

## TRZEŚC USTAWY

**UCHWAŁA NR XXIX/332/20 RADY MIEJSKIEJ KARPACZA z dnia 28 października 2020 r. w sprawie ustalenia zasad i warunków sytuowania obiektów małej architektury, tablic reklamowych i urządzeń reklamowych oraz ogrodzeń, ich gabarytów, standardów jakościowych oraz rodzajów materiałów budowlanych, z jakich mogą być wykonane**

Na podstawie art. 37a ust. 1 ustawy z dnia 27 marca 2003 r. o planowaniu i zagospodarowaniu przestrzennym (Dz. U. z 2020 r. poz. 293 z późn. zm.) Rada Miejska Karpacza uchwała, co następuje:

**§ 1. 1.** Ustala się zasady i warunki sytuowania obiektów małej architektury, tablic reklamowych i urządzeń reklamowych oraz ogrodzeń, ich gabaryty, standardy jakościowe oraz rodzaje materiałów budowlanych, z jakich mogą być wykonane.

**2.** Uchwała dotyczy całego obszaru Miasta Karpacz.

**3.** Rozstrzygnięcie o sposobie rozpatrzenia uwag do projektu uchwały, stanowi załącznik nr 1 do uchwały.

**4.** Uchwały nie stosuje się do:

- 1) urządzeń służących do prezentacji informacji wg Systemu Informacji Miejskiej, nie będących „reklamą” w rozumieniu przepisów odrębnych, w szczególności oznakowania parkingów, obiektów handlowych, sportowych i kulturalnych;
- 2) tablic informacyjno – promocyjnych, dotyczących projektów współfinansowanych ze środków publicznych, w szczególności zagranicznych i państwowych, sporządzonych zgodnie z przepisami odrębnymi;
- 3) informacji turystycznej, w szczególności tablic informacyjno – promocyjnych Karkonoskiego Parku Narodowego oraz map, planów miasta, tablic informacji turystycznej oraz oznakowania tury-

stycznego.

- 4) ogrodzeń, dla których zasady sporządzania i lokalizowania zostały określone w przepisach odrębnych;
- 5) obiektów małej architektury, ogrodzeń, tablic reklamowych oraz urządzeń reklamowych i sztyldów wymienionych w:
- a) w kartach ewidencyjnych zabytków (stanowiących część zbioru kart ewidencyjnych zabytków prowadzonego przez Generalnego Konserwatora Zabytków lub przez Wojewódzkiego Konserwatora Zabytków),
- b) w kartach adresowych zabytków nieruchomych w Gminnej Ewidencji Zabytków,
- 6) wolnostojących tablic reklamowych i urządzeń reklamowych, przeznaczonych lub służących ekspozycji materiałów wyborczych w rozumieniu ustawy Kodeks Wyborczy.

**§ 2. 1.** Celem uchwały jest:

- 1) ochrona istniejącej struktury przestrzennej, lokalnej kultury, istniejących wartościowych obiektów i układów urbanistycznych oraz cennych historycznych i kulturowo walorów widokowych miasta;
- 2) przeciwdziałanie degradacji przestrzeni publicznej i terenów otwartych przez urządzenia reklamowe, informacyjne, promocyjne i techniczne;
- 3) tworzenie pozytywnych relacji między terenami publicznymi a otaczającymi je nieruchomościami prywatnymi.

**2.** Uchwała realizuje swoje cele poprzez:

- 1) ochronę interesu zbiorowego przed agresywnym zawłaszczaniem przestrzeni publicznej;
- 2) ustalenie zasad i warunków sytuowania na terenie Miasta Karpacza obiektów małej architektury, tablic reklamowych, urządzeń reklamowych oraz ogrodzeń, ich gabarytów, standardów jakościowych oraz rodzajów materiałów budowlanych,

z jakich mogą być wykonane a także;

- 3) ustalenie zasad i warunków sytuowania sztyldów na terenie Miasta Karpacza.

**Rozdział 1. PRZEPISY OGÓLNE**

**§ 3. 1.** Ilekroć w uchwale jest mowa o:

- 1) ustawie – należy przez to rozumieć ustawę z dnia 27 marca 2003 r. o planowaniu i zagospodarowaniu przestrzennym (Dz. U. z 2020 r. poz. 293 z późn. zm.);
- 2) banerze (bannerze) – należy przez to rozumieć tablicę reklamową w postaci elastycznej wstęgi z tkaniny wykonanej z włókien naturalnych i/lub syntetycznych, a także w postaci wstęgi folii;
- 3) billboardzie (billboardzie) – należy przez to rozumieć wielkopowierzchniowe tablice lub plakaty służące do ekspozycji reklamy;
- 4) kondygnacji – w rozumieniu ustawy z dnia 7 lipca 1994 r. Prawo budowlane (Dz. U. z 2020 r. poz. 1333);
- 5) muralu – należy przez to rozumieć dekoracyjne, wielkoformatowe malarsko ścienne, w szczególności wykonane na elewacji budynku lub ogrodzeniu, o ile tematyką muralu jest „upowszechnianie w jakiegokolwiek wizualnej formie informacji promującej osoby, przedsiębiorstwa, towary, usługi, przedsięwzięcia lub ruchy społeczne”, mural traktowany jest jako tablica reklamowa;
- 6) obiektach sportowych – należy przez to rozumieć budowle sportowe, zgodnie z rozporządzeniem Rady Ministrów z dnia 30 grudnia 1999 r. w sprawie Polskiej Klasyfikacji Obiektów Budowlanych (Dz. U. z 1999 r. Nr 112, poz. 1316 z późn. zm.);
- 7) obiektach zabytkowych – należy przez to rozu-

mieć obiekty wpisane do odpowiedniego rejestru zgodnie z Ustawą z dnia 23 lipca 2003 r. o ochronie zabytków i opiece nad zabytkami (Dz. U. z 2020 r. poz. 282 z późn. zm.);

- 8) ogrodzeniu pełnym – należy przez to rozumieć mur lub takie ogrodzenie, w którym powierzchnia prześwietlonych widocznych w kierunku prostopadłym do ogrodzenia wynosi mniej niż 50%, z zastrzeżeniem, że nie dotyczy to murów oporowych;
- 9) ogródka gastronomicznym – należy przez to rozumieć wyznaczone miejsca poza lokalem gastronomicznym, dopuszczone do użytkowania dla celów gastronomicznych;
- 10) placach zabaw – należy przez to rozumieć zespół obiektów małej architektury, zlokalizowanych w zdefiniowanej przestrzeni – często ogrodzonej, przeznaczony do rekreacji dla dzieci;
- 11) potykaczach – należy przez to rozumieć tablice reklamowe, nie związane na trwałe z podłożem, jedno lub dwustronne, ustawiane na chodniku, w pasażu, galerii handlowej itp., najczęściej przy wejściu do lokalu lub bezpośrednio przed nim;
- 12) pylonie (totemie) – należy przez to rozumieć wolnostojące, trwałe połączone z gruntem zbiorcze urządzenia reklamowe, na którym istnieje możliwość zamieszczenia więcej niż jednej reklamy lub sztyldu;
- 13) reklamie – należy przez to rozumieć reklamę w rozumieniu art. 2 pkt 16a „ustawy”;
- 14) reklamie mobilnej – należy przez nie rozumieć przedmioty, nie związane na trwałe z gruntem, np. pojazdy (silnikowe i napędzane siłą mięśni), naczepy, przyczepy i elementy nadwozia pojazdów oraz zespołów pojazdów wykorzystywane jako nośniki reklamy. O ile nośnik reklamy mobilnej nie uczestniczy w ruchu drogowym, jest

traktowany jak wolnostojąca tablica i urządzenie reklamowe;

- 15) sztyldzie – należy przez to rozumieć przedmiot w rozumieniu art. 2 pkt 16d „ustawy”. Sztyldem, w rozumieniu niniejszej uchwały jest także nie posiadający tła układ przestrzenny liter i innych znaków znajdujący się na elewacji lub elementach konstrukcyjnych obiektu, lub namalowany bezpośrednio na elewacji lub elemencie konstrukcyjnym obiektu, informujący o działalności prowadzonej w danym obiekcie;
- 16) sztyldzie zbiorczym – należy przez to rozumieć przedmiot, o zharmonizowanej kompozycji i szacie graficznej, zawierający informację o trzech lub większej ilości działalności prowadzonej w danym obiekcie;
- 17) tablicach reklamowych – należy przez to rozumieć tablice reklamowe w rozumieniu art. 2 pkt 16b „ustawy”;
- 18) urządzeniach reklamowych – należy przez to rozumieć urządzenia reklamowe w rozumieniu art. 2 pkt 16c „ustawy”;
- 19) witrynie – należy przez to rozumieć okno wystawowe w sklepie lub lokalu usługowym o konstrukcji umożliwiającej eksponowanie towarów lub tablic i urządzeń reklamowych.

**2.** Pozostałe określenia użyte w uchwale należy rozumieć zgodnie z ich definicjami określonymi w przepisach odrębnych oraz zgodnie z wykładnią językową.

## Rozdział 2. PRZEPISY SZCZEGÓLWE

**§ 4.** Ustala się następujące zasady i warunki sytuowania obiektów małej architektury:

- 1) zakazuje się:
  - a) lokalizacji obiektów małej architektury w sposób zakłócający funkcjonowanie przestrzeni publicznej ciągów i przejść pieszych na chodnikach i w pasażach;
  - b) lokalizacji obiektów małej architektury wyższych niż 5 m;
- 2) nakazuje się:
  - a) projektowanie elementów małej architektury z detalami nawiązującymi do form historycznych i lokalnych, z wyłączeniem wyposażenia placów zabaw i obiektów sportowych;
  - b) dostosowanie skali, formy i kolorystyki obiektów małej architektury do istniejącego krajobrazu, a w szczególności do istniejącej w bezpośrednim sąsiedztwie zabudowy historycznej, z wyłączeniem wyposażenia placów zabaw i obiektów sportowych;
  - c) sytuowanie elementów małej architektury wykonanych z:
    - drewna i konglomeratów drewna,
    - stopów żelaza (stali, odlewów żeliwnych, itd.),
    - stopów miedzi (brąz, mosiądz, itd.),
    - stopów aluminium;
    - granitu, piaskowca, bazaltu, łupka oraz łupka syntetycznego,
    - cegły i ceramiki;
    - betonu architektonicznego;
    - szkła przezroczystego i jego imitacji z tworzyw sztucznych;
  - d) dopuszcza się wykorzystanie innych materiałów, w tym tworzyw sztucznych do wykonania elementów wyposażenia placów zabaw oraz obiektów sportowych.
- 3) dopuszcza się wykorzystanie innych materiałów, w tym tworzyw sztucznych do wykonania elementów wyposażenia placów zabaw oraz obiektów sportowych.

**§ 5.** Ustala się następujące zasady i warunki sytuowania sztyldów:

- 1) zakazuje się:
  - a) sytuowania reklam oraz tablic i urządzeń reklamowych na obiektach budowlanych

jednego sztyldu zbiorczego, na każdej z elewacji;

- b) sytuowania więcej niż jednego sztyldu przypadającego na jedną działalność gospodarczą prowadzoną w obiekcie lub więcej jak jednego sztyldu zbiorczego, na ogrodzeniu z każdej ze stron obiektu, w którym prowadzona jest działalność;
- c) sytuowania sztyldów indywidualnych o powierzchni przekraczającej 1 m<sup>2</sup> każdy, lub sztyldów zbiorczych o powierzchni przekraczającej 2 m<sup>2</sup>, przy czym w przypadku sztyldów w postaci układu przestrzennego liter i innych znaków lub sztyldów malowanych bezpośrednio na obiekcie lub ogrodzeniu powierzchnię sztyldu określa się jako pole zewnętrznego obrysu całego układu;
- d) sytuowania sztyldów w sposób zasłaniający charakterystyczne detale architektoniczne budynku (takie jak: gzyms, parapet, balustrada, okiennica);
- e) sytuowania sztyldów o wysokości wyższej niż ogrodzenie, na którym zostały sytuowane;
- f) sytuowania sztyldów w sposób wpływający negatywnie na kompozycję i ekspozycję elewacji budynków zabytkowych wpisanych do rejestru zabytków oraz ujętych w Gminnej Ewidencji Zabytków;

- 2) nakazuje się:
  - a) sytuowanie sztyldów:
    - na płasko na elewacji budynku, przy czym odległość liczona od elewacji do zewnętrznej krawędzi sztyldu nie może przekraczać 25 cm, lub
    - prostopadle do elewacji, na wysięgniku, przy czym wysięgnik sztyldu nie może być większe niż 1 m a dolna krawędź sztyldu powinna znajdować się nie niż niż 2,5 m nad poziomem terenu, w szczególności chodnika,
  - b) w przypadku lokalizacji sztyldu na ogrodzeniu, sytuowanie sztyldów wyłącznie na płasko przy czym odległość liczona od zewnętrznej płaszczyzny ogrodzenia do zewnętrznej krawędzi sztyldu nie może przekraczać 25 cm,
  - c) sytuowanie na obiektach budowlanych reklam oraz tablic i urządzeń reklamowych dotyczących działalności prowadzonych w oficynie lub w drugiej linii zabudowy, przy czym sumaryczna powierzchnia na elewacji nie może być większa niż wskazana w zapisach szczegółowych,
  - d) stosowanie skali, formy i kolorystyki sztyldów w dostosowaniu do charakteru i kompozycji elewacji budynku;
  - 3) Dopuszcza się sytuowanie dodatkowo jednego nośnika na obiekt, w formie:
    - a) sztyldu umiejscowionego na dachu w sposób wysunięty powyżej górnej krawędzi elewacji budynku, przy czym wymiary sztyldu nie mogą przekraczać 10% wysokości obiektu i 25% szerokości elewacji, na której zostały sytuowane, albo
    - b) sztyldu umiejscowionego na elewacji budynku poziomo w jednym rzędzie tworzącym spójny estetycznie ciąg, w obszarze wyznaczonym pomiędzy ostatnią kondygnacją a górną krawędzią elewacji budynku, w pasie o maksymalnej wysokości nie przekraczającej 10% wysokości obiektu, albo
    - c) sztyldu umiejscowionego na elewacji budynku pionowo w jednej kolumnie, tworzącej spójny estetycznie ciąg wyznaczony w obszarze od górnej krawędzi elewacji budynku, z zasadą dodawania kolejnych urządzeń reklamowych w kierunku od górnej do dolnej linii elewacji, w pasie o maksymalnej szerokości nie przekraczającej 10% szerokości elewacji.

**§ 6.** Ustala się następujące zasady sytuowania tablic i urządzeń reklamowych na obiektach budowlanych:

- 1) zakazuje się:
  - a) sytuowania reklam oraz tablic i urządzeń rekl-

mowych na obiektach zabytkowych wpisanych do Rejestru Zabytków,

- b) sytuowania więcej niż dwóch tablic lub urządzeń reklamowych, z wyłączeniem sztyldów, na każdej z elewacji obiektu budowlanego,
- c) sytuowania reklam oraz tablic i urządzeń reklamowych o łącznej powierzchni większej niż 3 m<sup>2</sup> na każdej z elewacji, do powierzchni tablic i urządzeń reklamowych nie wlicza się powierzchni sztyldów, z wyłączeniem obiektów sportowych i kulturalnych;
- d) sytuowania reklam oraz tablic i urządzeń reklamowych powyżej linii parteru budynku lub gzymsu rozdzielającego parter od pierwszego piętra, w szczególności na dachach budynków, dla obiektu budowlanego,
- e) sytuowania reklam oraz tablic i urządzeń reklamowych w sposób zasłaniający charakterystyczne detale architektoniczne budynku (takie jak: gzyms, parapet, boniowanie, balustrada, okiennica),
- f) sytuowania reklam oraz tablic i urządzeń reklamowych na:
  - murach oporowych i konstrukcjach oporowych, – balustradach,
  - ogrodzeniach cmentarzy,
  - obiektach małej architektury,
  - urządzeniach infrastruktury technicznej i drogowej,
  - słupach elektrycznych i oświetleniowych,
  - elementach przyrody nieożywionej,
  - na drzewach i w zasięgu ich koron oraz w sposób pogarszający warunki wegetacji roślin;
- g) sytuowania reklam oraz tablic i urządzeń reklamowych, które poprzez swoje gabaryty, wykorzystane materiały i standardy jakościowe imitują formy znaków drogowych lub oznakowania wg Systemu Informacji Miejskiej,
- h) sytuowania reklam oraz tablic i urządzeń reklamowych w sposób wpływający negatywnie na kompozycję i ekspozycję elewacji budynków ujętych w Gminnej Ewidencji Zabytków;

- 2) nakazuje się:
  - a) sytuowanie reklam oraz tablic i urządzeń reklamowych:
    - na płasko na elewacji budynku, przy czym odległość liczona od elewacji do zewnętrznej krawędzi tablicy lub urządzenia reklamowego nie może przekraczać 25 cm, lub
    - w świetle drzwi i witryn, od zewnętrznej lub wewnętrznej strony przeszklenia lub na roletach i żaluzjach,
  - b) dostosowanie nośników do kompozycji architektonicznej i charakteru budynku oraz do pozostałych reklam i sztyldów sytuowanych na obiekcie;
  - c) sytuowanie reklam oraz tablic i urządzeń reklamowych, z wyjątkiem banerów, wykonanych z:
    - drewna i konglomeratów drewna,
    - stopów żelaza (stali, odlewów żeliwnych, itd.),
    - stopów miedzi (brąz, mosiądz, itd.),
    - stopów aluminium;
    - granitu, piaskowca, bazaltu, łupka oraz łupka syntetycznego,
    - cegły i ceramiki,
    - szkła przezroczystego i jego imitacji z tworzyw sztucznych;
  - 3) dopuszcza się:
    - a) sytuowanie reklam oraz tablic i urządzeń reklamowych w witrynach, przy czym wymiary tablicy reklamowej lub urządzenia reklamowego nie mogą przekraczać 75% powierzchni witryny,
    - b) sytuowanie, dodatkowo na obiektach sportowych i kulturalnych, na elewacji reklamowej, jednej tablicy lub urządzenia reklamowego, przy czym wymiary tablicy reklamowej lub urządze-

nia reklamowego nie mogą przekraczać 25% wysokości i 25% szerokości elewacji, na której zostały sytuowane,

- c) sytuowanie nie więcej niż jednej tablicy lub urządzenia reklamowego na rusztowaniu budowlanym, lub na obiekcie budowlanym w związku z prowadzeniem, zgodnie z przepisami odrębnymi, robót budowlanych, nie dłużej jednak niż przez 24 miesiące, przy czym powierzchnia reklamy lub urządzenia reklamowego nie może przekraczać 25% powierzchni rusztowania.

**§ 7.** Ustala się następujące zasady i warunki sytuowania wolnostojących tablic i urządzeń reklamowych:

- 1) zakazuje się:
  - a) sytuowania wolnostojących tablic i urządzeń reklamowych na drogach pożarowych oraz dojazdach do dróg pożarowych, hydrantów, zbiorników przeciwpożarowych, urządzeń przeciwpożarowych, głównych wyłączników prądu i głównych zaworów gazu;
  - b) sytuowania na terenie każdej z nieruchomości wolnostojących tablic i urządzeń reklamowych o sumarycznej powierzchni reklamowej powyżej 4 m<sup>2</sup>, przy czym do wskazanego limitu wlicza się powierzchnie wszystkich typów i form wolnostojących tablic i urządzeń reklamowych, w tym reklam pneumatycznych, chorągwi (winderów), itd.,
  - c) sytuowania wolnostojących tablic i urządzeń reklamowych, w szczególności potykaczy na chodnikach i jezdni dróg publicznych,
  - d) sytuowania tablic i urządzeń reklamowych, w promieniu 25 m od zabytków nieruchomości wpisanych do rejestru zabytków,
  - e) sytuowania reklam oraz tablic i urządzeń reklamowych, które poprzez swoje gabaryty, wykorzystane materiały i standardy jakościowe imitują formy znaków drogowych lub oznakowania wg Systemu Informacji Miejskiej,
  - f) sytuowania wolnostojących tablic i urządzeń reklamowych w sposób wpływający negatywnie na kompozycję i ekspozycję elewacji budynków ujętych w Gminnej Ewidencji Zabytków.
- 2) Ustala się następujące zasady i warunki sytuowania ogrodzeń:
  - 1) zakazuje się:
    - a) sytuowania, od strony dróg publicznych, ogrodzeń:
      - pełnych, w szczególności wykonanych z prefabrykowanych betonowych przęseł oraz wykonanych z blachy, z dopuszczeniem ogrodzeń terenu budowy, zgodnie z przepisami odrębnymi;
      - wykonanych z siatki „leśnej”, z dopuszczeniem ogrodzenia lasów i terenów leśnych;
    - b) sytuowania ogrodzeń wokół ogródków gastronomicznych o wysokości przekraczającej 1,5 m,
    - c) sytuowania ogrodzeń w sposób wpływający negatywnie na kompozycję i ekspozycję elewacji budynków zabytkowych wpisanych do rejestru zabytków oraz ujętych w Gminnej Ewidencji Zabytków.

**Rozdział 3. PRZEPISY PRZEJŚCIOWE I KOŃCOWE**

**§ 9. 1.** Istniejące w dniu wejścia w życie uchwały ogrodzenia oraz tablice i urządzenia reklamowe, należy dostosować do zawartych w uchwale zakazów, zasad i warunków, w terminie 12 miesięcy od dnia wejścia uchwały w życie.

**2.** Istniejące w dniu wejścia w życie uchwały obiekty małej architektury nie wymagają dostosowania do zakazów, zasad i warunków określonych w uchwale.



# Program priorytetowy Moja Woda również w Karpaczu

**DOSTĘPNOŚĆ ZASOBÓW WODY W POLSCE JEST STOSUNKOWO NISKA – NA JEDNEGO MIESZKAŃCA PRZYPADA OK. 1600 M3 WODY ROCZNIE, CZYLI NAWET TRZYKROTNIE MNIEJ NIŻ W POZOSTAŁYCH KRAJACH UNII EUROPEJSKIEJ.**

Program „Moja Woda” ma pomóc w łagodzeniu skutków suszy w Polsce i ograniczyć zagrożenie powodziowe przez budowę przy domach instalacji zatrzymujących deszczówkę. Drugi nabór wniosków trwa od 22.03.2021 r. do wyczerpania środków

## Cel programu

Program ma na celu ochronę zasobów wodnych oraz minimalizację zjawiska suszy w Polsce dzięki zwiększeniu poziomu retencji na terenie posesji przy jednorodzinnych budynkach mieszkalnych i wykorzystywanie zgromadzonych wód opadowych oraz roztopowych, m.in. przez rozwój przydomowej zieleni i zbiorników wodnych. Instalacje

zrealizowane w ramach programu „Moja Woda” mają na celu zmniejszenie zapotrzebowania na wodę wodociągową, w tym do takich celów jak podlewanie zieleni przydomowej. Jednocześnie zminimalizowanie odprowadzania wód opadowych z posesji do kanalizacji, co powinno zmniejszyć ryzyko lokalnych podtopień oraz pozytywnie wpłynąć na wydajność lokalnej oczyszczalni ścieków.

## Dotacja 5000 zł

Dofinansowanie w formie dotacji, na nie więcej niż 80% kosztów kwalifikowanych instalacji, wchodzących w skład przedsięwzięcia na kwotę do 5000 zł na jedno przedsięwzięcie.

Beneficjentem programu mogą być osoby fizyczne będące właścicielami lub współwłaścicielami nieruchomości, na której znajduje się budynek mieszkalny jednorodzinny, z wyłączeniem nieruchomości, dla której udzielono już dofinansowania z Programu Moja Woda. Dofinansowanie dotyczy również właścicieli nieruchomości, na których dopiero planuje się budowę lub na których rozpoczęto budowę budynku mieszkalnego jednorodzinnego, jednak z zastrzeżeniem, że budynki te muszą zostać oddane do użytkowania zgodnie z prawem, przed złożeniem dokumentów do wypłaty dotacji z Programu Moja Woda. Oddanie do użytkowania może nastąpić albo poprzez uzyskanie decyzji zezwalającej na użytkowanie lub poprzez uprawomocnienie się zgłoszenia.

## Koszty kwalifikowane

Na koszty kwalifikowane składają się w drugim naborze zakup, dostawa, montaż, budowa, uruchomienie, instalacji:

- do zebrania wód opadowych (w tym roztopowych) z powierzchni nieprzepuszczalnych posesji, tj. z dachów, chodników, podjazdów (np. łapcze, wpusty, odwodnienie liniowe, przewody od-

prowadzające wody opadowe bez orynnowania);

- do retencjonowania wód opadowych (w tym roztopowych) w zbiornikach (np. zbiorniki podziemne, zbiorniki nadziemne, „oczka wodne”);
- do retencjonowania wód opadowych (w tym roztopowych) w gruncie (np. rozszczelnienie powierzchni nieprzepuszczalnych, studnie chłonne, drenaż, ogrodzenia deszczowe - bez kosztów nasadzeń);

- do retencjonowania wód opadowych (w tym roztopowych) na dachach - zielone dachy (warstwa drenażowa), bez kosztów nasadzeń;
- do wykorzystania retencjonowanych wód opadowych (w tym roztopowych) (np. pompy, filtry, przewody, zraszacze, sterowniki, centrale dystrybucji wody, inne instalacje umożliwiające zagospodarowanie wody opadowej).

Jako wydatki kwalifikowane należy przyjąć wydatki na zakup komponentów, które są trwałą częścią systemu nawadniania / wykorzystania wód opadowych (w tym roztopowych) oraz koszty adaptacji elementów istniejących, które zostaną wykorzystane w instalacji.

Okres kwalifikowalności kosztów to od 01.06.2020 r. do 30.06.2024 r.

RED. NFOSIGW.GOV.PL

## Chcesz dowiedzieć się więcej zadzwoń:

Informacja czynna w godzinach 8:00-15:00

- Biuro we Wrocławiu: tel. 71 333 09 35
- Oddział w Jeleniej Górze: tel. 75 75 35 882

DRUGA ODSŁONA  
**PROGRAMU „MOJA WODA”**  
JUŻ 22 MARCA 2021 R.  
W ŚWIATOWY DZIEŃ WODY





**Warunki dofinansowania:**

- minimalny koszt kwalifikowany - 2000 zł
- minimalna sumaryczna pojemność zbiornika/zbiorników - 2m<sup>3</sup>
- maksymalny czas wypłaty dofinansowania - do 12 miesięcy od podjęcia decyzji przez WFOŚiGW

**Korzyści z założenia zbiornika wodnego:**

- dostępność wody w okresach suszy
- ograniczenie podtopień przy deszczach nawalnych
- źródło dobrej wody dla roślin
- zmniejszenie opłat za wodę i ścieki

**Szczegóły naboru**

Na stronach internetowych wojewódzkich funduszy ochrony środowiska i gospodarki wodnej

**Budżet programu to 100 000 000 zł**

**Wsparcie do 5000 zł dla właścicieli budynków jednorodzinnych**

Dotacje na instalacje do gromadzenia i retencjonowania wód opadowych i roztopowych

**Wnioski należy składać do wojewódzkich funduszy ochrony środowiska i gospodarki wodnej (WFOŚiGW) przed zakończeniem przedsięwzięcia**



# Czy wiesz, że...

**1** W marcu 2021 r. gmina Karpacz otrzymała pomoc z Rządowego Funduszu Inwestycji Lokalnych w wysokości 7.107,834 zł, z czego 4.977,475 zł to kwota wynikająca z poniesionych wydatków inwestycyjnych miasta w latach 2016-2020 i kwota 2.130,358 zł to rekompensata 80% za zwolnienie przedsiębiorców z podatku od nieruchomości.

**2** Liczba lokali przyznanych w latach 2015-2020 wyniosła 34 w tym socjalnych -22, komunalnych 12.

**3** Przedszkole Niepubliczne w Karpaczu przy ul. Okrzei 3 zostało sprzedane w 2006 r. za łączną kwotę 397.500,00 zł (grunt plus budynek). Sprzedaż prawa własności gruntu na rzecz użytkownika wieczystego dokonana była w 2018 r. za kwotę 168.020,84 zł brutto.

**4** Koszty utrzymania stadionu miejskiego w Karpaczu w okresie od 01.01.2020 r. do 31.10.2020 r. wyniosły 390.530,00 zł, a w pływ z tytułu jego komercyjnego wykorzystania w tym samym okresie wyniosły 297.687,00 zł (dzierżawa pomieszczeń, kasa fiskalna, faktury, parking). Raty kredytu wraz z odsetkami spłacone w 2020 r. wyniosły 753.249,01 zł.

**5** W dniu 02 listopada 2020 r. na okres 12 miesięcy została zawarta umowa obejmująca kompleksową konserwację zieleni w pasach drogowych, skwerów i parków założonych w ramach zadania rozwój terenów zieleni w celu poprawy jakości środowiska wykonanych w latach 2018-2020 na kwotę 750.000,00 zł brutto ( 62.500,00 zł brutto miesięcznie).

**6** Najwyższa Izba Kontroli prowadziła kontrolę inwestycji o szczególnym znaczeniu dla sportu w Urzędzie Miejskim w Karpaczu, w II kwartale 2021 r. zostanie opublikowane w Biuletynie Informacji Publicznej NIK wystąpienie pokontrolne.

**7** Miasto Karpacz zamieszkuje 4242 mieszkańców, z czego 2316 stanowią kobiety a 1926 mężczyźni (stan na 31.12.2020 r.) w wieku przedszkolnym od 3 do 6 lat - 99 dzieci, od 7 do 15 roku życia (szkoła podstawowa) 341 dzieci, 101 nastolatków w przedziale wiekowym od 16 do 18 lat.

**8** Na podstawie analizy zasobów pomocy społecznej, w porównaniu do lat poprzednich zmniejsza się zarówno liczba mieszkańców, jak i stosunek dzieci i osób w wieku produkcyjnym w stosunku do ogółu mieszkańców.

**9** Ostateczny koszt robót budowlanych w ramach zadania pn. „Rozwój terenów zieleni w Gminie Karpacz poprzez tworzenie i odnowienie terenów zieleni w celu poprawy jakości środowiska-Skwery i Parki” wyniósł dla Parku przy „Lipie Sądowej”-2.187.933,14 zł brutto, dla Ogrodu roślin wodnych i bagiennych (ul. Dolna)-1.056.600,00 zł brutto, dla Parku „Przy skoczni”(ul. Rybacka) - 646.242,00 zł brutto.

**10** Szkoła Podstawowa im. Ratowników Górskich w Karpaczu wystąpiła do Starostwa Powiatowego w Jeleniej Górze z wnioskiem o wydanie pozwolenia na budowę tarasu przy szkolnej stołówce.

**11** Policjanci na obszarze działania Komisariatu Policji w Karpaczu w 2020 r. zrealizowali 1883 interwencje. W 23 przypadkach wszczęli procedurę Niebieskiej Karty, zatrzymali 54 sprawców na gorącym uczynku popełnienia różnego rodzaju przestępstw, w tym między innymi 14 sprawców kradzieży i kradzieży z włamaniem, a także 14 nietrzeźwych kierujących pojazdami. Ponadto ujawnili i zatrzymali 36 osób poszukiwanych, ukrywających się przed wymiarem sprawiedliwości. Doprowadzili 235 osób do różnego rodzaju placówek, wylegitymowali łącznie 2428 osób.



# Seniorzy zagrożeni nie tylko przez wirusa

**Czasy zarazy nie są łaskawe dla najstarszych Polaków. Oprócz faktu, że to właśnie seniorzy są osobami najbardziej zagrożonymi ciężkim przebiegiem choroby COVID-19, również na nich skupia się wiele niebezpieczeństw powodowanych przez osoby nieuczciwe. Czas pandemii bowiem to czas wzmożonej aktywności wszelkiej maści oszustów i naciągaczy.**

Zgodnie z danymi Komendy Głównej Policji, w minionym roku 5289 starszych osób straciło w wyniku przestępstw popełnionych na tzw. „legende” blisko 86 milionów złotych! Legendy te to znane już sposoby oszustwa metodą „na wnuczka”, ale również ich liczne modyfikacje. Oprócz podszywania się pod najbliższych lub różnej maści służby, oszuści coraz częściej podszywają się pod osoby lub instytucje... walczące z pandemią.

Izolacja domowa i rzadsze kontakty z bliskimi sprzyjają utracie uwagi i wpadnięcia w sidła zastawione przez oszusta. Przekonali się o tym m. in. seniorzy, którzy utracili majątek swojego życia po tym, jak zadzwoniła do nich osoba podająca się za pracownika służby zdrowia. Osoba ta poinformowała, że córka rozmówców leży w szpitalu chora na COVID-19 i konieczna jest specjalna, kosztowna szczepionka sprowadzana ze Stanów Zjednoczonych. Seniorzy, którzy odebrali taki telefon, nie zweryfikowali tej nowiny i przekazali mężczyźnie, który niedługo potem pojawił się w progu ich drzwi, kilkanaście tysięcy złotych. O tym, że zostali oszukani, zorientowali się dopiero kilka godzin później. Ostatni rok przyniósł niestety wiele podobnych historii. Dużo z nich nie zostało zapisanych w statystykach policyjnych, ponieważ nie wszystkie tego typu przestępstwa są zgłaszane organom ścigania. Najlepszym sposobem ochrony przed oszustwem jest zapobieganie. Policja i organizacje działające na rzecz seniorów od lat powtarzają – weryfikujmy informacje które do nas docierają i stosujmy zasadę „ograniczonego zaufania” do obcych.

JAKUB NYZIAK

FUNDACJA PRZYSZŁOŚĆ POKOLEŃ



FUNDACJA  
PRZYSZŁOŚĆ  
POKOLEŃ



# Koncepcja budowy północnej obwodnicy miasta

W 2017 R. ZOSTAŁA STWORZONA KONCEPCJA BUDOWY OBWODNICY KARPACZA ZWANA „PÓŁNOCNA”, AUTORAMI TEJ KONCEPCJI, BO JEST NADAL AKTUALNA SĄ PAN ROBERT FUTERHENDLER I PAN DARIUSZ RUSNAK. MAŁO KTO Z MIESZKAŃCÓW WIE, O CO W TYM PRZEDSIĘWZIĘCIU TAK NAPRAWDĘ CHODZI, SPRAWA UJRZAŁA PONOWNIE ŚWIATŁO DZIENNE Z CHWILĄ TWORZENIA NOWEGO STUDIUM UWARUNKOWAŃ I KIERUNKÓW ZAGOSPODAROWANIA PRZESTRZENNEGO MIASTA KARPACZ.

Budowa obwodnicy ma łączyć wlot do miasta od strony północnej i wschodniej (z kierunku m. Miłków i Kowary) z górną częścią miasta w okolicach Hotelu „Gołębiowski”, planowana długość wynieść ma 3,906 km. Autorzy koncepcji wskazują w dokumencie na znaczący wzrost liczby pojazdów w mieście, brak systemu parkingów i alternatywnej komunikacji miejskiej. Podnoszą sprawę gwałtownego przyrostu miejsc apartamentowych i hotelowych szacując ilość miejsc noclegowych (stan 2017 r.) na poziomie 17 500. Planowana obwodnica północna ma rozwiązać większość problemów komunikacyjnych Karpacza, odciążając centrum miasta i usprawniając dojazd do Karpacza Górnego i Białego Jaru. Początek obwodnicy północnej zaczyna się w ciągu ulicy Kowarskiej stanowiącej wyłot w kierunku miejscowości Ściegny, droga przekroczyć ma potok Łomnicza włączając się następnie w ulicę Wielkopolską powyżej Pałacu Margot. W tym miejscu zaplanowano pięciowłotowe skrzyżowanie typu Rondo z jednoczesną przebudową ul. Wielkopolskiej i Przemysłowej. Z południowego wlotu ul. Wielkopolskiej przewidziano wjazd do planowanego centrum informacji turystycznej. Dalej droga przekracza ma wiaduktem linię kolejową relacji Karpacz-Jelenia Góra, następnie przechodzić ma nad ulicą Nadrzeczną potokiem Łomnica i ulicą Cichą. Dalszy przebieg drogi

granicy lasu po północnej stronie Dzikiego Potoku, jednocześnie po granicy gmin Karpacz i Podgórzyn. Następnie na wysokości ul. Sosnowieckiej droga przecinać ma ten potok i zwracać o 180°, aby włączyć się w ulicę Myśliwską. Włączenie to następować ma poza ostatnimi zabudowaniami na wysokości starego toru saneczkowego i w dalszym odcinku po śladzie ul. Myśliwskiej i Kąpielowej. Koniec obwodnicy ustalono na skrzyżowaniu ulic Kąpielowej i Karkonoskiej poniżej wjazdu do Hotelu „Gołębiowski”.

Trasę obwodnicy podzielono na dwa etapy:

**Etap 1** – od RONDA w ul. Wielkopolskiej do Karpacza górnego-ul.Karkonoska.

**Etap 2** – od RONDA w ul. Wielkopolskiej do ul. Kowarskiej kierunku Ściegny-Kowary.

**Jakie zaplanowano obiekty inżynierskie?**

W ciągu całego odcinka drogi zaplanowano dziewięć obiektów inżynierskich:

1. Most nad potokiem Łomnicza o długości L=24m o konstrukcji z belek prefabrykowanych.
2. Wiadukt nad linią kolejową relacji Karpacz-Jelenia Góra o konstrukcji z blachy stalowej współpracującej z gruntem (zalecana) lub o konstrukcji żelbetowej.
3. Wiadukt nad drogą gruntową (ul. Nadrzeczna) o konstrukcji z blachy stalowej współpracującej z gruntem (zalecana) lub o konstrukcji żelbetowej.
4. Mosta nad potokiem Łomnica o długości L=24m o konstrukcji z belek prefabrykowanych.
5. Wiadukt nad drogą gruntową (ul. Cicha) o konstrukcji z blachy stalowej współpracującej z gruntem (zalecana) lub o konstrukcji żelbetowej.
6. Most nad Dzikim Potokiem (w ciągu drogi bocznej) o konstrukcji z blachy stalowej współpracującej z gruntem (zalecana) lub o konstrukcji żelbetowej.
7. Mosta nad Dzikim Potokiem o konstrukcji z blachy stalowej współpracującej z gruntem (zalecana) lub o konstrukcji żelbetowej.
8. Przepust nad starym torem saneczkowym
9. Most nad potokiem Budnicza Struga o konstrukcji z blachy stalowej współpracującej z gruntem (zalecana) lub o konstrukcji żelbetowej.

Dodatkowo w ciągu obwodnicy zaplanowano wykonanie murów oporowych w formie ścian żelbetowych wyłożonych naturalnym kamieniem lub konstrukcji z gabionów.

**Zestawienie ilościowe i kosztowe obliczono w kilku wariantach (stan na 2017 r.):**

**Wariant I – 32.140.000 zł (netto)**

**Wariant II – 31.930.000 zł (netto)**

Przeanalizowano również wariant polegający na budowie estakady o długości L=225 m w miejsce wysokiego nasypu i trzech małych obiektów inżynierskich, koszt budowy estakady wynosić miał (stan na 2017 r.) – 15.750 000 zł (netto).

Konsekwencjami projektowanej obwodnicy według autorów koncepcji ma być:

1. Przebudowa ul. Świętokrzyskiej jako przedłużenie obwodnicy (Biały Jar-Zarzecze).
2. Przeprojektowanie i budowa skrzyżowania ul. Świętokrzyskiej i ul. Karkonoskiej.
3. Budowa dojazdu do budynków ul. Karkonoskiej nr 8 i 8a od strony obwodnicy.
4. Wprowadzenie systemu informacyjnego parkingów (jego napełniania) z oznakowaniem przy wjeździe przy rondzie.
5. Budowa parkingu przy ul. Parkowej w systemie parkingów.
6. Budowa zatoki autobusowej na przystanku „Ośrodek Zdrowia”.
7. Budowa dolnego odcinka ul. Dolnej do ul. Wąskiej o innych.

Co dalej z obwodnicą i koncepcją z 2017 r., czy znajdzie ona swoje miejsce w Studium zobaczymy już wkrótce.

RED./KONCEPCJA BUDOWY OBWODNICY PÓŁNOCNEJ MIASTA KARPACZ

# Sprawozdanie finansowe Miejskiego Muzeum Zabawek za rok 2020

**Jak przedstawiały się PRZYCHODY ?**

1. dotacja z Urzędu Miasta Karpacza w wysokości **396.400 zł.**
  2. wpływy za bilety wstępu w wysokości **190.000 zł.**
  3. wpływy ze sprzedaży towarów w wysokości **30.000 zł.**
  4. wpływy z kawiarenki w wysokości **10.000 zł.** Plan wykonano w 87,52 %. Oczywiście tak drastyczny spadek przychodów spowodowany był zakazem wykonywania działalności w okresie 12.03.2020 – 12.05.2020 oraz 7.11.2020-31.12.2020 roku z powodu pandemii Covid-19.
1. dotacji otrzymano **368.363 zł.**
2. wpływy za bilety wyniosły **146.929 zł.**
  3. wpływy z warsztatów wyniosły **2.897 zł.**
  4. wpływy z kawiarenki wyniosły **5.419 zł.**
  5. wpływy za towary wyniosły **24.622 zł.**

**Jak przedstawiały się WYDATKI ?**

1. Na planowane wydatki składały się m.in. wynagrodzenia dla 8 pracowników, wynikające z zawartych umów o pracę w wysokości **421.000 zł.** Łącznie na wynagrodzenia w 2020 r. wydano sumę 369.925 zł. Ponieważ w trakcie roku pracownik poprosił o zmianę wysokości etatu z 1 na 0,5.
2. Zaplanowano również nagrody jubileuszowe ( 20-lecie pracy) dla Pani Joanny Fugiel i Magdaleny Scholz w wysokości **8.735 zł** oraz nagrodę roczną głównej księgowej i Dyrektor muzeum w wysokości **12.000 zł.** Nagrodę jubileuszową wypłacono w wysokości **3.660 i 5.075 zł** natomiast nagrody roczne wypłacono: gł. księgowej w wysokości **5.000 zł.** oraz dyrektor muzeum w wysokości **7.000 zł.**
3. Z planowanych łącznych wynagrodzeń wyciszono składki na ubezpieczenie społeczne w wysokości **80.000 zł** ( po zmianach ) oraz na Fundusz Pracy w wysokości **11.000 zł** ( po zmianach ). Od wypłaconych wynagrodzeń odprowadzono składki na ub. społeczne na kwotę **47.565 zł** oraz na F.P. w wysokości **5.787 zł.** Zmniejszenie kwot odprowadzonych składek wynikało po pierwsze ze zmiany wielkości etatu pracownika oraz po drugie z umorzenia składek zus za miesiące marzec, kwiecień, maj oraz listopad 2020 r ( muzeum skorzystało z tarcz antykrzysowych związanych z pandemią ).
4. Od 2009 roku Muzeum uzyskało zgodę organizatora na wypłatę świadczeń urlopowych. Planowany odpis na wypłatę w/w świadczeń dla 8 osób to kwota **11.900 zł.** Wypłacono świadczenia na kwotę **11.821 zł.**
5. Planowane wydatki na rzecz osób fizycznych na poziomie **16.000 zł** dotyczyły przede wszystkim komisariatu wystawy czasowej, wynagrodzenia dla zleceniobiorcy wykon-



**69 000 zł**  
KWOTA DOFINANSOWANIA OTRZYMANA Z MINISTERSTWA W RAMACH PROGRAMU „KULTURA W SIECI”

6. MMZ zaplanowało wydatki na delegację i podróże służbowe w wysokości **2.000 zł.** W konsekwencji zrealizowano w/w wydatki jedynie na poziomie **503 zł.**
7. Wydatki na materiały i wyposażenie; m.in. na materiały do bieżących napraw, środków czystości oraz materiałów biurowych zaplanowano na kwotę **20.000 zł.** Na w/w wydatki w 2020 r. wydano kwotę **19.152 zł.** Z tego na zakup wyposażenia ( śr. trwałe niskocenne ) - **7.869 zł.** art. biurowych - **1.157 zł.** śr. czystości - **2.265 zł.,** materiały pomocnicze i remontowe - **2.217 zł.** oraz na materiały potrzebne do organizacji wystaw, warsztatów i lekcji muzealnych - **1.707 zł.**
8. MMZ zaplanowało pierwotnie wydatki na energię w wysokości **28.000 zł.** Była to wielkość szacunkowa, która mogła ulec zmianie w zależności od warunków atmosferycznych ( zużycie gazu ). W ciągu roku zmieniono plan na kwotę **33.000 zł.** Na wszelkie media w 2020 r. Muzeum wydało **32.173 zł.**
9. Na usługi materialne, na które składają się wydatki na: monitoring alarmu, obsługę komputerową, prace związanych z konser-

- wacją i obsługą urządzeń, prace związane z organizacją wystaw czasowych i warsztatów muzealnych itp. instytucja zaplanowała **32.000 zł** z czego zrealizowano wydatki na łączną kwotę **26.246 zł.**
10. Zakup ekspozycji i literatury fachowej został zaplanowany na poziomie **10.000 zł.** Muzeum wydatkowało na ten cel kwotę **6.156 zł.**
  11. Na ubezpieczenie kolekcji i pozostałe opłaty zaplanowano kwotę **1.700 zł** (wielkość szacunkowa wyliczona na podstawie lat poprzednich). Na ten cel w 2020 r. wydatkowało na kwotę **1.332 zł.**
  12. W związku z prowadzeniem punktu sprzedaży materiałów reklamujących oraz kawiarenki muzealnej nasza placówka zaplanowała zakup towarów handlowych na kwotę **25.000 zł.**

W całym 2020 roku zakupiono towarów handlowych na kwotę **14.014 zł.** Oczywiście tak drastyczny spadek zakupów spowodowany był zakazem wykonywania działalności w okresie 12.03.2020-12.05.2020 oraz 07.11.2020-31.12.2020 r.

W 2020 r. muzeum przystąpiło do projektu ze środków NCK. W związku z zakwalifikowaniem się do zadania w ramach programu „Kultura w sieci”, uzyskaliśmy z ministerstwa dofinansowanie w wysokości **69.000 zł.** Z pieniędzy tych muzeum wykonało aplikację pod nazwą „Wirtualne zwiedzanie Muzeum Zabawek”. Projekt został zrealizowany w 2020 r. natomiast jego rozliczenie rozłożone jest na 5 lat ( stawka amortyzacyjna 20%). W 2020 r. projekt rozliczono w kwocie **3.450 zł.** ( koszt i przychód ).





Z cyklu historia naszego miasta...

# Centrum miasta na pocztówkach z PRL-u



## PRZYDATNE TELEFONY:

### Rada Miejska Karpacza

75 76 19 648

rada.miejska@karpacz.eu

### Urząd Miejski w Karpaczu:

#### Kancelaria

tel. 75 76 19 150

fax 75 76 19 224

kancelaria@karpacz.eu

#### Sekretariat Burmistrza Karpacza

tel. 75 76 19 975

Zastępca Burmistrza - 75 76 19 975

Sekretarz - 75 76 19 976

Skarbnik - 75 76 19 978

#### Urząd Stanu Cywilnego

75 76 19 417

#### Referat Promocji i Rozwoju

75 76 19 721

#### Referat Finansowy

75 76 19 721

#### Referat Inwestycji i Gospodarki

#### Nieruchomościami

75 76 19 662

#### Referat Informatyzacji, Bezpieczeństwa i Zarządzania Kryzysowego

75 76 19 789

#### Hala Widowiskowo-Sportowa

75 76 19 788

#### Straż Miejska w Karpaczu

75 76 19 629, 609 361 099

#### Miejski Zakład Gospodarki

#### Komunalnej Sp.z.o.o.

ul. Obrońców Pokoju 2a, 58-540 Karpacz

#### Sekretariat centrala

75 76 19 431, 75 76 19 369

fax - 75 76 19 217

e-mail: sekretariat@mzgg-karpacz.pl

#### Dział Wodociągów i Kanalizacji

Kierownik - 757616078

miroslaw.oglaza@mzgg-karpacz.pl

#### Specjalista ds. Technicznych

601 835 031

sokolowski.miroslaw@mzgg-karpacz.pl

#### Rozliczenia i faktury

757616084

ewa.cieciwa@mzgg-karpacz.pl

mazurkawecka.dorota@mzgg-karpacz.pl

#### Dział Usług Komunalnych; Kierownik

601 855 399

klimczak.miroslaw@mzgg-karpacz.pl

#### Awarie 7/24h - 535 22 55 33

#### Wojewódzki Urząd Ochrony Zabytków

#### Delegatura w Jeleniej Górze

75 64 59 750

e-mail: dwkz-jg@dwkz.pl

#### Starosta Jeleniogórski

75 64 73 110

e-mail: sekretariat@powiat.jeleniogorski.pl

#### Biuletyn Rady Miejskiej „Karpacz”

Redaktor Naczelny: Grzegorz Kubik

Skład i Redakcja: Jacek Drumowicz

Teksty: Grzegorz Kubik

grzegorz.kubik@onet.pl

tel: 75 76 19 648

www.karpacz.pl

ISSN 2657-960X

Druk: Polska Press Sp. z o.o.

Oddział Poligrafia

Drukarnia w Sosnowcu

ul. Baczyńskiego 25a, 41-203 Sosnowiec